ప్రదేశ్ కార్మికసహకార అనుబంధంతో ప్రజా
<ISALAANDHRA, VIJAYAWADA Phone 376
ఉదయం
* * Regd No. H. 203

విశాలాంధ్ర

702258

సంపుటి 16, సంచిక 21] విజయవాడ 14—4—1966 గురువారం [8 పేజీలు 10 పై.

విశాలాంధ్ర
చందా వివరాలు

	వీపెంబుద్వారా	పోస్టుద్వారా
సంవత్సరం	రు. 38 00	రు. 45 00
ఆరు మాసాలు	19 00	22 50
మూడు మాసాలు	9 75	11 25
ఒక మాసం	3 25	3 75

కుష్ఠు సమస్త మహా వ్యాధులకు
బొల్లి మొదటి నెలలో 40% నివారణ!!! 10% నివారణ!!
మా లెప్సిన్ అమోఘ ఔషధము!!!
వివరములకు గ్రంథేరమురామగుప్త
అమర జ్యోతి పౌడర్స్ మాచాపురం. కర్నూలు జిల్లా.

రొడీషియాలో స్మిత్ ముఠాపై సైనిక చర్యలు అమలుజరపాలి

శ్రీ సుందరయ్య మరి 38 మంది డిటెన్యూల విడుదలకు ఉత్తర్వు

హైదరాబాద్, ఏప్రిల్ 13

శ్రీ సుందరయ్యతోసహా మొత్తం 39 మంది మార్క్సిస్టు కమ్యూనిస్టు నాయకుల్ని విడుదల చేయటానికి రాష్ట్ర ప్రభుత్వం ఉత్తర్వులిచ్చింది.

కొత్తగా విడుదలయ్యే ఉత్తర్వు లిచ్చబడిన వారిలో నల్గురు శాసనసభ్యులు ఉన్నారు. శ్రీ సుందరయ్యతోపాటు శాసన సభ్యులు శ్రీయుతులు కె. బుచ్చయ్య, కె. రామచంద్రులు, ఉప్పల మల్లయ్యలు ఉన్నారు.

ఈ క్రింద వారి విడుదల కూడా ఉత్తర్వులు జారీచేశారు.

శ్రీయుతులు కె. యస్. నరసింహం, ఎ. పి. టి. యు. సి. అధ్యక్షులు కె. కృష్ణమూర్తి, పి. వెంకటప్పయ్య, పి. శ్రీనివాసరావు, యస్. అంకిరెడ్డి, కె. రామరాజు, బి. చంద్రన్న, బి. హెచ్. నారాయణమూర్తి, యం. సోమారావు, ఎ. వెంకటసుబ్బారావు, టి. సాల్మన్ రాజు, శ్రీ టి. రామరాజు, ఎల్. సుబ్బనారాయణరాజు, ఎ. నరశింహారావు, యం. శ్రీరాములు, ఇ. కోటేశ్వరరావు, బి. వెంకటయ్య, కె. లక్ష్మణరావు, టి. నరసారెడ్డి, ఎస్. వెంకట్రామయ్య, వి. ప్రభాకరరావు, యం. వెంకటేశ్వర్లు, యస్. పాపిరెడ్డి, యస్. పి. శ్రీహరి, యస్. శాంతయ్య, పి. ఆర్. భగవాన్‌దాస్, పి. చెన్నయ్య, ఎ. వెంటయ్య, ఎ. సోమయ్య, ఇ. నరశింహారెడ్డి, కె. సుబ్బారెడ్డి, పి. వెంకటనారాయణ, ఇ. లక్ష్మీనారాయణ, సి. నరశింహారెడ్డి, యస్. లక్ష్మి, నరసయ్య.

శ్రీ సుందరయ్య ప్రస్తుతం ఢిల్లీలోవున్నారు. సుప్రీంకోర్టుముందున్నతన హెబియస్ కార్పస్ పిటిషన్ విచారణ వగైరా లయన అక్కడ ఉన్నాడు.

విడుదల ఉత్తర్వులను ఢిల్లీకి తెలియచేస్తారు

శ్రీ అశోక్ మెహతా అమెరికా పర్యటన

అమెరికా వర్గాలు వెల్లడి

వాషింగ్టన్, ఏప్రిల్ 13

భారత ప్రణాళికా సహాయాలకాలను గురించి చర్చించేందుకు భారత ప్రణాళికా మంత్రులు అశోక్‌మెహతా వర్షం ప్రారంభిస్తారని యిక్కడి అధికార వర్గాలద్వారా తెలుస్తున్నది.

భారత పరిస్థితి ప్రణాళికలో ఆర్థిక సహాయాన్ని గురించి. ప్రసంగిస్తారు. అమెరికా ప్రభుత్వ అధికారులతో చర్చలు జరపేందుకు భారత ప్రణాళికా సంఘం. ఆర్థిక సంఘ సభ్యులలో శ్రీ మెహతా యిక్కడకు వస్తారని తెలుస్తున్నది.

మాంఛీర్ జిల్లా అగ్నిప్రమాదాల్లో 8 గురు మరణం

లక్షలాది రూపాయలు విలువగల ఆస్తి బుగ్గిపాలు

మాంఛీర్, ఏప్రిల్ 12

మాంఛీర్‌జిల్లాలో గతవారం సంభవించిన దారుణ అగ్నిప్రమాదాల్లో 8 మంది దుర్మరణం పాలయ్యారు. 63 గృహములైన గాయపడ్డారు. సుమారు 100 పశువులు కాలిపోయాయి. లక్షలాది ఆస్తి నష్టమయిందని అధికార ప్రకటన తెలుపబడింది.

ముద్రాహార్‌లో జరిగిన అగ్నిప్రమాదం అన్నింటికంటే భయంకర మయింది. ఈ ప్రమాదంలో ముగ్గురు స్త్రీలతోసహా 7 గురు మరణించారు. గ్రామంలోని 300 హరిజన్లు నష్టమయినారు.

గాయపడినవారు జాన్పుర్‌లలో చైతన్యం పొందుతున్నారు.

మరో గ్రామంలో జరిగిన అగ్నిప్రమాదంలో ఒకరు మరణించారు. 30 హరిజన్లు పూర్తిగా భస్మమయ్యారు.

పట్లియాలాలో ప్రమాదంలో 60 ఇండ్లు కాలిపోయాయి. 50మంది ఆస్తి నష్టం జరిగింది.

అజ్జల్ రాంపూర్‌లో 70 ఇండ్లు కాలిపోయాయి. ఇక్కడ 30 మంది పశువులు బుగ్గిపాలు కావాలి.

మరో గ్రామం బుర్హాపూర్‌లో 33 ఇండ్లు కాలిపోయాయి. 30 మంది ఆస్తి నష్టం జరిగింది.

భారత్‌కు 15 లక్షల స్టెర్లింగుల డెన్మార్క్ ఋణం

ఆహారపదార్థాలకొనుగోలుకై

కోపన్‌హాగన్, ఏప్రిల్ 13

భారతదేశం ఆహారపదార్థాలను కొనుగోలు చేసుకోనడానికి, 3 కోట్ల క్రోనేరు (1500000 స్టెర్లింగులు) పట్టేటి రుణాన్ని యివ్వడానికి డెన్మార్క్ విదేశాంగమంత్రి అంగీకరించాడు.

5 సంవత్సరాల కొకసారు చెల్లిస్తూ యీ మొత్తాన్ని 15 సంవత్సరాలలో తీర్చవలసి వుంటుంది.

ఈ అప్పు యిచ్చేముందు, వర్ధమాన దేశాలకు ఆర్థిక సహాయం యిచ్చే విషయంలో హేస్టుతీసుకరాదని వుంటుంది. ఇప్పటి నిబంధనల ప్రకారం ఆహార కొనుగోలుకు అప్పులు యివ్వరూడదు.

ఏప్రిల్ 25 న పి. యస్. పి. ఆధ్వర్యాన బస్తర్ దినోత్సవం

న్యూఢిల్లీ, ఏప్రిల్ 13

ఏప్రిల్ 25 న బస్తర్ దినోత్సవాన్ని జరపాలని నేడక్కడ సమావేశమైన పి. యస్. పి. జాతీయ కార్యవర్గ సంఘం కమిటీ నిశ్చయించింది.

జపాన్ ముఖ్యమంత్రి ఎసాకా సాంతో భారతదేశంలో పర్యటించ వచ్చునని తెలుస్తున్నది.

యు.పి.లో 29 మంది డిటెన్యూల విడుదల

లక్నో, ఏప్రిల్ 13

మార్క్సిస్టు - కమ్యూనిస్టుపార్టీకి చెందిన 29 మంది డిటెన్యూలను విడుదలచేస్తూ ఉత్తరప్రదేశ్ రాష్ట్ర ప్రభుత్వం నేడు ఉత్తర్వులు జారీచేసింది.

కేంద్ర ప్రభుత్వ ఆదేశానుసారం ఈ విడుదల ఉత్తర్వులు జారీ చేయబడ్డాయి.

ఈ రాష్ట్రంలో ఇంకా 31 మంది మార్క్సిస్టు కమ్యూనిస్టుపార్టీ డిటెన్యూలు జైళ్ళలో వున్నారు.

ఫ్రాన్సు సూచనకు అమెరికా విముఖత

ఫ్రెంచి భూభాగంనుండి నాటో సైనిక స్థావరాలను ఎత్తివేసే విషయమై

వాషింగ్టన్, ఏప్రిల్ 13

ఫ్రెంచి భూభాగంనుండి అమెరికా సైనిక స్థావరాలను, నాటో యుద్ధ కూటమి సైనిక సంస్థలన్నిటినీ 1967 ఏప్రిల్ 1 వ తేదీలోగా ఉపసంహరించాలన్న ఫ్రెంచి ప్రభుత్వ ప్రతిపాదనను అమెరికా వ్యతిరేకించింది.

నాటో కూటమితో తెగతెంపులు చేసుకునే వ్యవహారంపై మార్చి 9 వ తేదీన ఫ్రెంచి ప్రభుత్వం పంపిన మెమొరాండానికి అమెరికా ప్రభుత్వం సమాధానమిస్తూ, ఫ్రెంచిభూభాగం నుండి నాటో సైనిక స్థావరాలను త్వరితగతి ఉపసంహరించడంవల్ల నాటోకూటమిలోని సభ్య రాజ్యాల రక్షణ చర్యలు నీరుకారిపోగలవని పేర్కొన్నది.

అమెరికా ప్రభుత్వంపంపిన సమాధానాన్ని అమెరికా విదేశాంగశాఖ నిన్న ఇక్కడ ప్రకటించింది.

1953 డిసెంబరు 8 వ తేదీ ఒప్పందం నిబంధనలపై లోబడి అమెరికా సైనిక స్థావరాలు ఉపసంహరించే విషయమై అమెరికా ప్రభుత్వం ఫ్రాన్సులో చర్చలు జరపవానికి సిద్ధంగా వున్నదని ఈ శాఖ పేర్కొన్నది.

ఈ ఒప్పందం నిబంధనల ననుసరించి చర్చలు పార్టీలు ఒక సంవత్సరం సంప్రదింపులు అనంతరం కూడా ఒప్పందానికి రాలేకపోతే, ప్రత్యేకంగా ఏర్పడిన ఏడాది అనంతరం ఈ ఒప్పందాన్ని రద్దుచేసుకో వచ్చు.

మే 4 న డేనియల్ వాల్కాట్ పై విచారణ

ముద్రాసు తరలింపడానికి వారంటు

ముద్రాసు, ఏప్రిల్ 13

అనేక నేరాలు కారకుడైన అమెరికా చోట్టుకు డేనియల్ వాల్కాట్‌ను, ఫ్రెంచి చోట్టుకు డెస్టాయేరాంగాను కోర్టు హాజరు పరచవలసిందిగా పూనమల్లి జడ్జిడిజనల్ మేజిస్ట్రేట్ నేడు వారంటు యిచ్చాడు.

విదేశీయుల చట్టానికి, దేశరక్షణ చట్టానికి వ్యతిరేకంగా వారిపై అభియోగాలు మోపారు. వీరిద్దరినీ మే 4 న విచారిస్తారు.

లండన్ నుండి వస్తున్న వీరిని ముద్రాసు విమానాశ్రయంలోనే అరెస్టు చేసారు. వీరిద్దరూ కోర్టులో నేరాన్ని అంగీకరించారు.

రెండుశతాబ్దాలనాటి రష్యన్ పద్యాలలో భారత సంస్కృతి

మద్రాసులో సోవియట్ చలన చిత్ర దర్శకుని వెల్లడి

మద్రాసు, ఏప్రిల్ 13

భారతదేశంలో పర్యటిస్తున్న సోవియట్ చలన చిత్ర కళాకారుల ప్రతినిధివర్గం నేడు ఢిల్లీనుండి మద్రాసు చేరింది. ఇక్కడ వారం రోజులపాటు వుంటుంది.

దక్షిణ భారత చలన చిత్ర వాణిజ్యమండలి వారు నిర్వహిస్తున్న సోవియట్ చలన చిత్రోత్సవాలను పచ్చి శుక్రవారం మద్రాసు గవర్నరు శ్రీ పంజాబ్రాబ్రెడ్డి ప్రారంభోత్సవం చేసారు.

ఈ ప్రతినిధివర్గంలో నలుగురు సభ్యులున్నారు.

ప్రముఖ సోవియట్ దర్శకుడు అల్లాయ్ కారిలియోవ్ నాయకత్వం వహిస్తున్నారు.

200 సంవత్సరాల కాలంనాడు నివసించిన దర్శకుడేనిదుర్కవి. మహాకవి పుష్కిన్ కవి పద్యాలను ఆధారాన్ని. వాటిలో భారతీయుల సంస్కృతి,జీవనవిధానాలలో ప్రతిబింబించాయని అప్పటినుండీ భారతదేశంలో పర్యటించాలని కుతూహలం కలిగినదని ఆయన అన్నారు. తాను అనేకభారత చిత్రాలను ప్రత్యేకంగా నృత్యాలలో నమ్మశక్యమైన చిత్రాలను చూచానని ఆయన అన్నారు.

ఏప్రిల్ 19 న పుదుచ్చేరి పర్యటించవలసిందిగా వారికి చెన్నపురి గవర్నరు, ముఖ్యమంత్రి పంపిన ఆహ్వానాన్ని ప్రతినిధివర్గ సభ్యులు అంగీకరించారు.

రు. 76.78 కోట్ల జాతీయ రక్షణ నిధి

న్యూఢిల్లీ, ఏప్రిల్ 13

1963 మార్చి అంతవరకు 7.6.78 కోట్ల రూపాయలు జాతీయ రక్షణ నిధికి విరాళాలొచ్చాయి. 65 నెల్లాలు 1 తర్వాత ఇందులో 16.15 కోట్లు విరాళాలొచ్చాయి.

ఐరాస వలస నిర్మూలన సంఘంలో భారత ప్రతినిధి ఉద్ఘాటన

నేటి విషమ స్థితికి బాధ్యత బ్రిటన్ దేనని స్పష్టీకరణ

బరాసు (న్యూయార్క్), ఏప్రిల్ 13

రొడీషియా శ్వేతజాతి ప్రభుత్వంపై సైనిక చర్యలో సహా నిర్దిష్టమైన తక్షణ చర్యలు గైకొనాలని భారతదేశం నిన్న బరాసును డిమాండు చేసింది.

రొడీషియాలో పరిస్థితి మహా తీవ్రంగా, శాంతికి ప్రమాదకరంగానున్నదని, దానికి బ్రిటన్ బాధ్యత వహించవలసివుంటుందని భారత ప్రతినిధి స్పష్టం చేశారు.

భారత ప్రతినిధి శ్రీ పి. అల్. మహేశ్వర్ నిన్న బ.రా.సు వలస నిర్మూలన కమిటీ సమావేశంలో ప్రసంగిస్తూ, రొడీషియాలో పరిస్థితి చాలా ఉద్రిక్తంగా వున్నదని, శాంతికి తీవ్రమైన ప్రమాదం కల్గిస్తున్నదనీఅన్నారు.

రొడీషియాపట్ల తనకు బాధ్యత ఉన్నదని బ్రిటన్ చెప్పడంసరికాదు. అదనపు నేపథ్యంలో విషమ పరిస్థితికి బ్రిటన్ బాధ్యత వహిస్తున్నదని చెప్పడం సక్రమమని పించుచుంటుందని ఆయన అన్నారు.

టీకా లేదుకు వెళ్ళిన సూనె మాంటర్లపై జాత్యభిమానానికి బ్రిటన్‌కు అసమంజసత్వం ఉద్రేకతానందం చేసిన తీర్మానం రొడీషియాకు ప్రవాస సూనె సరఫరా కేంద్రమైన దక్షిణాఫ్రికాసుంటి వ్యక్తి మరల్బ రాన్నే ఉద్దేశించిందని ఆయన అన్నారు.

రొడీషియా తిరుగుబాటును అణచే విషయంలో బ్రిటన్ అనుసరిస్తున్న పట్టీపట్టని ధోరణిని, అసమర్థపు చర్యలను ఆయన నిశితంగా విమర్శించారు.

అఫ్రికన్ ప్రజలపట్ల బ్రిటన్ విశ్వాసంతో వ్యవహరించలేదని ఇండోనేషియా.

ఆర్థిక ఆంక్షలను విధించే విషయమై ప్రస్తావించి. ఆ దిశలో ఇవి పూర్తిగా ఫలప్రదమయ్యాయని రొడీషియాపై ఆజ్ఞాపూర్వకమైన చర్యలు గైకొనాలని ఆయన డిమాండ్ చేశారు.

సమావేశపరచ నిమిత్తం ఈ కమిటీ సమావేశం భారత కాలమాన ప్రకారం శుక్రవారంనాటికి వాయిదా వేసింది,

అంతకు ముందు జరిగిన చర్చల్లో ఇథియోపియా ప్రతినిధి ప్రసంగిస్తూ,రొడీషియా శ్వేతజాతి ప్రభుత్వాన్ని అణచివేసే విషయంలో బ్రిటిష్ ప్రభుత్వం బుద్ధిపూర్వకంగానే మౌనక విధానాన్ని అనుసరిస్తున్నదని విమర్శించారు.

ప్రత్యేకంగా జాత్యభిమానానికి పూనుకొని, అక్కడ పాతుకపోయిన శ్వేత జాతీయులను కొనగింతవడమే రొడీషియా సమస్యకు వాస్తవిక పరిష్కార మార్గమని ఆయన ఉద్ఘాటించారు.

రొడీషియాలో తిరుగుబాటును అణచడానికి హామీలు పట్టదని, కొన్ని వారాల్లోనే అది జరుగుతుందని గత జనవరి 2 వ తేదీన విన్సన్ చేసిన ప్రకటన సమస్య తీవ్రతను మెచ్చాడ్లు పట్టించడానికి బుద్ధిపూర్వకంగా చేసినట్టేనని ఆయనతీవ్రంగావిమర్శించారు.

రొడీషియా తిరుగుబాటును అణచడానికి జాత్యభిమానానికి పూనుకోవాలని ఈ కమిటీ సమావేశం రీత్యానింత గలదని అభిజ్ఞవర్గాలు వారు భావిస్తున్నారు.

ఈ తీర్మానాంతరం, రొడీషియా సమస్యను పునఃపరిశీలించాలని ఆఫ్రికాఖండాల భద్రతా సంఘానికి విజ్ఞప్తి చేయగలదని కూడా వారు చెప్పారు.

పటాన్కర్ సూచనకు అస్సాం కాంగ్రెస్ నాయకుల ప్రాతికూల్యం

న్యూఢిల్లీ, ఏప్రిల్ 13

అస్సాంనుండి ఎన్నికైన కాంగ్రెస్ పార్లమెంటు సభ్యుడు రాష్ట్ర ముఖ్యమంత్రి శ్రీ దాలిహాను నేడిక్కడ కలుసుకొని, మిజోప్రాంతాల్ని అస్సాంలో నుండి వేరు పరచి కేంద్రం పాలనక్రిందకు తీసుకరావాలనే శ్రీ పటాన్కర్ సూచనకు తమ ప్రాతికూల్యాన్ని వ్యక్తంచేశారు.

ఆ సూచనను అమలుజరపటం వేర ప్రమాదకరమని విరుద్ధమని. అంతేగాక ఆ ప్రాంత భద్రతకు ప్రమాదకరమని వీరు చెప్పారు.

ఈ సూచన. అసంగీకరమైనదని, దుష్ప్రచారంతోనూడినదనీ యిటీవల అస్సాం ప్రదేశ్ కాంగ్రెస్ కమిటీ అమోదించిన తీర్మానాన్ని యీ కాంగ్రెస్ సభ్యులు బలపరచారు.

అస్సాం నాగాభూమి విడిపోయినాక నుండీ కొన్ని ప్రాంతాలు ఆర్థిక పరిస్థితి దాగా దెబ్బతిన్నదని. అందువల్ల కేంద్ర సహాయంతో యీ ప్రాంతాల్ని అభివృద్ధిచేసే ప్రత్యేక పథకం చేపట్టాలని వారు విజ్ఞప్తి చేశారు.

పటాన్కర్ నివేదికను పరిశీలించేందుకు అస్సాం రాష్ట్ర మంత్రివర్గం. ప్రదేశ్ కాంగ్రెస్‌కమిటీ త్వరలో సమావేశం కానున్నట్లు తెలుస్తున్నది.

కామరాజ్ వద్దకు స్వర్ణకార సంఘ ప్రతినిధివర్గం

న్యూఢిల్లీ, ఏప్రిల్ 13

బంగారం కంట్రోలు ఉత్తర్వును ఉపసంహరించ చేయమని విజ్ఞప్తి చేసేందుకు అఖిల భారతీయ స్వర్ణకార సంఘ ప్రతినిధి వర్గ సభ్యులు నేడు కాంగ్రెస్ అధ్యక్షులు శ్రీ కామరాజ్‌ను కలుసుకొన్నారు.

తమ కోర్కెల సాధనకై ఈ మాసం చివరి వారంలో దేశ వ్యాప్తంగా ఆందోళన ప్రారంభించాలని స్వర్ణకార్ల సంఘం నిర్ణయించుకొన్నది.

గడ్డి దిగడానికి గ్రీక్ ప్రభుత్వవిముఖత

ఏథెన్సు ఫిబ్రవరి 12

సైప్రస్ విషయంలో గ్రీస్ ప్రభుత్వం అనుసరిస్తున్న వైఖరికి నిరసనగా గ్రీసు ఉపప్రధాన మంత్రి రాజీనామా ఇచ్చినప్పటికీ అధికారంలో వుండవలసిందే గ్రీసుప్రభుత్వం గతరాత్రి నిర్ణయించింది.

గత రాత్రి జరిగిన మంత్రివర్గ అత్యవసర సమావేశం పై నిర్ణయాన్ని తీసుకొన్నది. ప్రధానమంత్రి సైప్రస్ పాలన్ పట్ల తన సమావేశం ఏకగ్రీవంగా విశ్వాసప్రకటన చేసినదని సమావేశానంతరం వెలువడిన ప్రకటన పేర్కొన్నది.

పార్లమెంటులో ప్రభుత్వంపై విశ్వాస ప్రకటనను ప్రతిపక్షసభ్యులు చర్చలను సైతం సంపాదించగలవన్న విశ్వాసాన్ని ప్రధాన మంత్రి వ్యక్తంచేశారు.

భారత - జెక్ దేశాల ఆర్థిక, వాణిజ్య సహకారకమిటీ

మంత్రులస్థాయిలో యేర్పాటు

న్యూఢిల్లీ, ఏప్రిల్ 13

ఆర్థిక, వాణిజ్య సాంకేతిక సహకారాల వ్యవహారాలపై మంత్రుల స్థాయిలో భారత - చెకోస్లోవేకియా కమిటీ ఒక దానిని యేర్పాటు చేశారు. ఈ కమిటీలోని భారత దేశ పక్షానికి ప్రణాళికా మంత్రి శ్రీ అశోక్ మెహతా అధ్యక్షులుగా వుంటారు. జెకోస్లోవేకియా పక్షానికి ఉపప్రధాని జోసెఫ్ట్రెబిస్కీ అధ్యక్షులుగ వుంటారు.

ఉభయదేశాల ఆర్థికాభివృద్ధికి తగిన అవకాశాలను యీ కమిటీ సంయుక్తంగా పరిశీలించి సహకార రంగంలో మెరుగైన అవకాశాలున్నాయో తెలుసుకొంటుంది.

ప్రత్యేకంగా ఉత్పత్తి రంగంలో ఉభయ దేశాల మధ్యవున్న ఆర్థిక ఒప్పందాలను అమలు పరచడానికి తగిన చర్యలను తీసుకోనడానికి యీ కమిటీ పరిశీలిస్తుంది.

ఉభయదేశాల మధ్య మైత్రీ ఒప్పందాన్ని ఏర్పాటు చేయాలన్న విషయానికి సంబంధించి అభివృద్ధి సాధించబడుతున్నది.

బాణిజ్య, నౌకా వ్యవహారాలపై గురించి జెకోస్లావేకియా ప్రధాని భారత మంత్రులతో చర్చలు జరిపారు. శాంతియుత కార్యకలాపాలకు అణుశక్తిని ఉపయోగించడానికి ఒప్పందంచేసుకొనడానికి కొంత అభివృద్ధి సాధించబడుతున్నది.

సైగాన్‌లోని ప్రభుత్వ వైమానిక స్థావరంపై గెరిల్లాల దాడి

30 విమానాలు, ఒక ఆయిల్ టాంకు బుగ్గిపాలు

దానాంగ్, హ్యూ నగరాలలో ప్రభుత్వ వ్యతిరేక ప్రదర్శనలు

సైగాన్, ఏప్రిల్ 13

సెంట్రల్ సైగాన్‌కు మూడుమైళ్ళ దూరంలో వైమానిక స్థావరంపైన దక్షిణ వియత్నాం జాతీయవిముక్తి సంఘపు వాలంటీర్లు(గెరిల్లాలు)దాడిచేసి అమెరికా వైమానిక కాపు సిబ్బందికి చెందిన 9 గురిని, వియత్నాం జాతీయుడైన ఒక ఇంజనీర్‌ను హతమార్చారు. ఈ దాడిలో 23 హెలికాప్టర్లు, 7 విమానాలు ధ్వంసమయినాయి.

సుమారు 20 నిముషాలపాటు గెరిల్లాలు కురిపించిన పిరంగి గుండ్లకు గురయి 155 మందికి పైగా, అమెరికా సైగాన్, సైనికులు గాయపడ్డారు. గాయపడిన వారిలో 109మంది అమెరికన్లు.

సి-47 సమీపాన సైగాన్ ప్రభుత్వ విమానాలు రెండు ధ్వంసం మయినాయి.

ఈస్థావరం వద్దనగల పాత విమాన స్థావరంలోని ఆయిల్ టాంకును గెరిల్లాలు ప్రయోగించిన పిరంగి గుండ్లు తగిలి బద్దలై చెట్ట మంటలు రేగాయి. దాడి జరిగిన 6 గంటల తర్వాత కూడా ఈ మంటలు ఆరలేదు. ప్రత్యక్షమున్న మిగతా టాంకులకు నిప్పు అంటుకోకుండా రాకపోవటానికి అగ్నిమాపకదళాలు యత్నంచేస్తున్నాయి. మొత్తం 10 వేల డాలర్ల ఆయిల్ మండిపోయింది.

గెరిల్లాలు ప్రయోగించిన పిరంగి మోటాలు 60 కి మైగా మరియే వైమానిక స్థావరం మీద, పక్కనున్న పాత విమానాశ్రయంమీద పడ్డాయి.

ఒక జెట్ విమానంకూడా పిరంగి గుండ్ల దెబ్బకు దాగా పాక్షికంగా దెబ్బతినినట్లు తెలుస్తోంది.

గెరిల్లాలాడి రాత్రి 12 గంటల తర్వాత కొద్దినిముషాలలో జరిగింది. వెల్లడాయనూడు మూడుగంటల వరకు గెరిల్లాలు చెదురు చదురుగా సైగాన్ శివార్లలో కాల్పులు జరుపుతూనే వున్నారు.

సాయుధ హెలికాప్టర్లు, వాహనాలు, మరుతుపాయలతో విమానస్థావరం చుట్టూ సిగరెట్లు దాడి చేస్తున్నగెరిల్లాలపై దెబ్బ తీయటానికి యత్నించి విఫలమయ్యాయి.

ఈ రాత్రి సైగాన్‌లో చాలా చోట్ల బాంబులు గెరిల్లాలు విస్ఫోటనం ప్రభుత్వ దైనందిన, పోలీసుయిడ దాడులు జరిగాయి.

కాబట్టి మెకాంగ్ ఒక పెద్ద పారిశ్రామిక కేంద్రంలోకి గెరిల్లాలు చేసిందాడు చేయగా ఇద్దరు సైగాన్ సైనికులు మరణించారు. మరో యిద్దరు గాయపడ్డారు.

మిగతావాళ్లలో ఇద్దరుదారిదోపిడీలు.ఒక లిక్విడ్ డ్రైవర్ గాయపడ్డారు.

విమాన స్థావరంవద్ద ఇంకా పెద్దలు సంఖ్యలు మండుతూనే వున్నాయి. దాదాపు 6 అగ్నిమాపక దళాలు మండుతూనే వుండేందుకు తీవ్రంగాప్రయత్నిస్తున్నాయి.

వైమానిక స్థావరం చుట్టూ ప్రభుత్వం పెద్ద ఎత్తున సైనిక బందోబస్తు ఏర్పాటు చేసింది.

దాడి జరిగిన సమయంలో విమాన స్థావరంలో వున్న సైగాన్ ప్రధాని 'కి' తన ధర్మపత్నితో కలిసి హెలికాప్టర్‌లో పారిపోయాడు.

చేరంలో ఉన్న రాజకీయ ఉద్రిక్తత పరిస్థితి, ఇది తిరుగుబాటు అయిపుంటుందని అయన భయపడ్డాడు.

దాడికి కొద్దినిముషాల ముందు వైమానిక స్థావరంలోని తన ఇంటికి పక్కన పక్కలా దిలేకపడంలో 'కి' ప్రసంగించాడు. మాట్లాడుతుండగా 30 మీటర్ల దూరంలో హెలికాప్టర్‌ను అట్టి పెట్టుకున్నాడు.

'కి' కాస్త పైకిరింకంగా కనపడినా, శ్రీయుత 'కి' మాత్రం తన భయాన్ని దాచుకోలేకపోతున్నది. అదే తన భయాన్ని పత్రికల వారి ముందు వెలిబుచ్చింది.

ఏమైనా చాప్రుంచు వ్యతిరేకంగా నిలబడతానని ప్రధాని 'కి' అన్నారు.

తాజా వార్తలు

సైగాన్, ఏప్రిల్ 1

దక్షిణ వియత్నామ్ సైనిక ప్రభుత్వం నేపథ్యంలో సైగాన్‌లో ఏర్పాటు చేసిన జాతీయ రాజకీయ సమస్యపై ప్రధాన పక్ష సంస్థలు. రాజకీయ పార్టీలు బహిష్కరించి, 'కి' సైనిక ప్రభుత్వంపట్ల తమ వ్యతిరేకతను ప్రకటించాయి.

సైనికులుతా ఏర్పాటుచేసిన ఈ సమస్యను నిరసనగా హ్యూనగరంలో 20 వేల మంది, దానాంగ్‌లో 4 వేల మంది ప్రదర్శనలు జరిపారు.

ఇదిలావుండగా దానాంగ్‌లో ప్రదర్శన వ్యతిరేక ప్రదర్శనలను లాఠీచార్జీతోనూ సైనిక ప్రభుత్వం పంపిన దళాలతో సైనికబలం మరా నేటి తరుణం ఉపసంహరించుకోవలసింది.

ప్రధాన పక్ష సంస్థలు. రాజకీయ పార్టీల ప్రముఖులు లేకుండానే నేడు సైగాన్‌లో సైనిక ప్రభుత్వం తన 'జాతీయ రాజకీయ

(మిగతా 7 వ పేజీలో)

రొడీషియాతో గ్రీస్ వాణిజ్యం బంద్

ఉపాంట్‌పు లేఖ

బ. రా. స. ఏప్రిల్ 12

రొడీషియాతో అన్ని తరహాల ఆర్థిక వాణిజ్యాన్నంతటినీ తాను నిలిపివేసినట్లు గ్రీస్ ప్రభుత్వం నేడు బ. రా. స ప్రధాన కార్యదర్శి ఉపాంట్‌పు తెలిపింది.

రొడీషియా శ్వేతజాతి ప్రభుత్వంపై ఆర్థిక ఆంక్షలు విధించాలని గత సమావేశంలో భద్రతా సంఘం చేసిన తీర్మానానికి అనుగుణ్యంగా ఈ చర్యను గైకొన్నట్లు బ. రా. స. లోని గ్రీస్ ప్రతినిధివర్గం నేడు ఉపాంటుకు అందజేసిన ఒక లేఖలో పేర్కొన్నారు

గిరిజన సంక్షేమ సదస్సుకు ప్రధాని ప్రారంభోత్సవం

న్యూఢిల్లీ, ఏప్రిల్ 13

ఏప్రిల్ 17 న ఉదయపూర్‌లో ప్రారంభమయ్యే 8 వ గిరిజన సంక్షేమ మహాసభను ప్రధాని శ్రీమతి ఇందిరాగాంధి ప్రారంభోత్సవం చేస్తారు.

రెండురోజులపాటు జరిగే ఈ మహాసభను శ్రీ మూర్తి రేడ్డి అధ్యక్షత వహిస్తారు.

సైగాన్‌లో పెద్ద ప్రదర్శనకు సన్నాహాలు

సైగాన్, ఏప్రిల్ 13

మొట్ట మొదటిగా దక్షిణ వియత్నామ్ బౌద్ధ మహాసంస్థ నాయకత్వాన రేపు సైగాన్‌లో ప్రభుత్వ వ్యతిరేక ప్రదర్శన పెద్దఎత్తున జరుగనున్నది.

ఈ ప్రదర్శనను జయప్రదం చేసేందుకు బౌద్ధవిద్యార్థులు సన్నాహాలు చేస్తున్నారు.

సైగాన్ రేడియో స్టేషన్‌పై దాడి జరపటంలో ఈ ప్రదర్శన ముగియబడుతుందని భావించబడుతున్నది.

దక్షిణ వియత్నామ్ ప్రభుత్వం నిషేధించిన కమ్యూనిస్టు రాజకీయ సమస్యలు సైగాన్ పట్టణ వీధుల్లో ప్రత్యక్షమయినవి.

బొంబాయి జాతీయ కార్మిక వివాదం :

బోనస్ సమస్యపై ఐ. యన్. టి. యు. సి. నాయకులతో మిల్లు యజమానుల చర్చలు

బొంబాయి, ఏప్రిల్ 13

బొంబాయి జాతీయ కార్మికులకు ఏప్రిల్ 15 లోగా బోనస్ చెల్లించకపోతే ఆరోజు నుండి నిరవధిక సమ్మె ప్రారంభించబడుతుందని గిర్నీకాంగ్రా యూనియన్ హెచ్చరించటంలో ఇప్పుడు ఐ. యన్. టి. యు. సి. నాయకులు మిల్లు యజమానులు కలసి సంప్రదింపులు అనే ఒక కొత్త తరహా నాటకాన్ని ప్రారంభించారు.

ఫిబ్రవరి 23 నుండి మార్చి 10 తేదీవరకు గిర్నీకాంగ్రా యూనియన్ నాయకత్వాన 2 లక్షలమంది జాతీయ కార్మికులు బోనస్ సాధనకై నిరవధిక సమ్మె జరుపుతూ వుండగానే. యన్. టి. యు. సి. నాయకులు మిల్లు యజమానులతో మిలాఖాతై సమ్మెను భగ్నం చేయాలని విఫలయత్నాలు సాగించిన సంగతి పాఠకులకు విదితమే. అట్టి ఈ ప్రయత్నాలు బోనస్ సమస్యపై ఈరోజు ముఖ్యమంత్రి నివాస గృహంలో మిల్లుయజమానుల సంఘ ప్రతినిధులతో సంప్రదింపులు ప్రారంభించారు.

కార్మిక సంఘాలు మిల్లు యజమానులు బోనస్ కమిషన్ నివేదికలో అత్యధికభాగాన్ని అమోదించారని, బోనస్ చెల్లించేందుకు కొంతవ్యయం ఇచ్చుటకు సిద్ధమని మాత్రమే యజమానులు కోరుతున్నారని, కాబట్టి మాత్రం ఈ సెల్వాపుతోగా బోనస్ చెల్లించాల్సిందేనని పట్టుబట్టు తున్నామని రాష్ట్రీయ మిల్‌మజ్దూర్‌సంఘ్ అనే జేబు సంస్థను నడుపుతున్న వీరు చెప్పుకున్నారు.

మిల్లు యజమానుల తరఫున శ్రీ అరవింద మదన్‌లాల్. రాష్ట్రీయ మిల్‌మజ్దూర్‌సంఘ్ కరుపున శ్రీ ఆనంద్ యస్. యస్. దేశాయ్, పి. ఆర్. పోషింగ్‌లు చర్చలలో పాల్గొన్నారు. సమావేశానికి రాష్ట్ర కార్మికమంత్రి శ్రీ యస్. యం. లిమ్యేయీతా హాజరయ్యారు.

మిల్లు యజమానులు తమతోటాడు చర్చించినదానికి నిమిత్తం నేటి సాయంత్రం సమావేశం కాగలరని తెలుస్తున్నది.

విశాలాంధ్ర

కార్మికోద్యమ సమైక్యత

విశాఖలో నేడు ప్రారంభమౌతున్న ప్రదేశ్ ట్రేడ్‌యూనియన్ కాంగ్రెసు మహాసభ ప్రత్యేక పరిస్థితులలో జరుగుతున్నది.

ఇటీవలి కాలంలో ఆంధ్రలో కార్మికోద్యమం ఉరకలు వేస్తూ ముందుకు సాగుతున్నది. ముఖ్యంగా గత నెల 28 వ తేదీన రాష్ట్రవ్యాపితంగా జరిగిన ఆర్. టి. సి. కార్మిక సమ్మె, రాష్ట్ర కార్మికోద్యమ చరిత్రలోనేఅపూర్వమైన రీతిలో జయప్రదమైంది. కార్మికోద్యమానికి అండదండగా యస్. జి. వోలు, ఉపాధ్యాయులు రాష్ట్రవ్యాపితంగా సంఘీభావం వ్యక్తం చేశారు. యస్. జి. వోల కోర్కెలకు పాక్షికంగా అంగీకరిస్తూ. ఆర్. టి.సి. కార్మికుల కోర్కెలను నిరాకరించి కార్మిక, మధ్యతరగతివర్గాలమధ్య అనైక్యతనుసృష్టించాలని ప్రభుత్వవర్గాలు చేసిన యత్నాలు విఫలమైనాయి.

కార్మికవర్గం, ఇతర పీడిత ప్రజల హక్కులకై జరిగే పోరాటాలకు కూడా మార్గదర్శకంగా ఉంటుందన్న వాస్తవం, ఈ పోరాటం సందర్భంలో ప్రత్యక్షంగా రుజువైంది.

ఆదర్శయజమానిగా ఉండవలసిన ప్రభుత్వం, తన క్రింద పనిచేస్తున్న కార్మికులకు బోనస్ సౌకర్యాలను నిరాకరిస్తున్నది ఆర్. టి. సి. కార్మికులకు, కరువుభత్యంకానీ, బోనస్‌గాని ఏదోఒకటి మాత్రమే ఇవ్వగలనని కార్పొరేషన్ అధ్యక్షుడు అవలంబిస్తున్న మొండివైఖరి ఫలితంగా ఆర్. టి. సి కార్మికుల కోర్కెలు నేటికీ తీరకుండా నిలిచిపోయాయి. తమ కోర్కెల సాధనకై తిరిగి పోరాటానికి ఆర్. టి. సి. కార్మికులు సన్నాహాలు చేస్తున్నారు.

లాభాలు వడంలేదని, స్టాకులు నిల్వపడి పోతున్నాయనే సాకుతో జౌళి మిల్లు యజమానులు దేశవ్యాపితంగా మిల్లులను మూసివేసి, కార్మికులను పని నుండి తొలగించి, కరువుభత్యంలో కోత పెట్టి బోనస్ సౌకర్యాన్ని నిరాకరించి, కార్మికవర్గంపై దాడి సాగిస్తున్నారు. ఆంధ్రలోని ఆదోని, గుంతకల్లు, కాకినాడల్లోని జౌళి మిల్లుల యజమానులు దేశవ్యాపితంగా మిల్లులను మూసివేసి, కార్మికులను పని నుండి తొలగించి, కరువుభత్యంలో కోత పెట్టి బోనస్ సౌకర్యాన్ని నిరాకరించి, కార్మికవర్గంపై దాడి సాగిస్తున్నారు. ఆంధ్రలోని ఆదోని, గుంతకల్లు, కాకినాడల్లోని జౌళి మిల్లుల యజమానులు నైతం ఇదే ధోరణిని ప్రదర్శిస్తున్నారు. ఇందుకు నిరసనగా, ఆ యా ప్రాంతాల కార్మిక సంఘాలు పోరాడుతున్నాయి.

జౌళి పరిశ్రమలోనే కాదు, ఇతర అన్ని పరిశ్రమల్లోను ఇదే పరిస్థితి ఉంది.

యజమానులు సాగిస్తున్న దోపిడీకి ప్రభుత్వం ప్రోత్సాహమిస్తున్నది. కనీస వేతనసంఘాలు చేసిన సూచనలను యజమానులు అమలుజరుపక నిరాకరించినా ప్రభుత్వం పట్టించుకోవటంలేదు. కొన్ని పరిశ్రమలలో ప్రభుత్వం నియమించిన వేతన నిర్ణాయక సంఘాలు ఏనాటికీ తమ నివేదికలను బైటపెట్టడంలేదు. బీడీ కార్మికులు పెద్ద పెట్టున పోరాటాలు జరిపిసమీదటుగాని, ఆ పరిశ్రమకు వేతనసంఘాన్ని నియమించటానికి ప్రభుత్వం అంగీకరించలేదు.

ధరలను అదుపులో పెట్టడంలో ప్రభుత్వం పూర్తిగా విఫలమైంది. ధరల పెరుగుదలను తెక్కగట్టటంలో ఎంతో మోసం జరుగుతున్నది. ధరల పెరుగుదల కనుగుణంగా కరువుభత్యాన్ని ఇవ్వాలనే సూత్రాన్ని ప్రయోగించటం ఆమోదించలేదు.

ప్రభుత్వమూ, యజమానులూ పైన కార్మికవర్గ హక్కులను వెనుకబడిన రాష్ట్రం. రాష్ట్ర పారిశ్రామికాభివృద్ధిలో కార్మికోద్యమానికి ప్రత్యేక శ్రద్ధ ఉంది. అయితోఉక్కుకర్మాగారస్థాపనకై నిపుణుల సంఘం సూచించిన విశాఖలో నేడు మహాసభ జరుగుతుండటం ఒక విశేషం.

కార్మిక వర్గాన్ని, రాష్ట్రాన్ని ఎదుర్కొంటున్న, ఈ అన్ని సమస్యలపైన ప్రదేశ్ ట్రేడ్ యూనియన్ కాంగ్రెసు మహాసభ మార్గదర్శకమైన నిర్ణయాలను చేయగలదనే విశ్వాసం ఉంది.

ఆర్థికరంగంలో మెలికలు, మలుపులు

ప్రజాతంత్రోద్యమం యొక్క బలం పెరుగుతూండడమూ, విధాన సమస్యలలో దాని జోక్యం పెరుగుతూండడమూ. పాలక వ్యవస్థలోవున్న పరస్పర వైరుధ్యాలూ ఇవన్నీ గత కొద్ది వారాల వ్యవధిలో ఆర్థిక విధానంలో తమాషాయైన మెలికలూ, మలుపులూ ఎన్నింటినో తీసుకవచ్చాయి.

ఔయంట్ స్టాక్ కంపెనీలకు మన దేశంలోని వ్యవసాయ క్షేత్రాలను వప్పచెప్పాలన్న విధానాన్ని మొదట తెచ్చింది. శ్రీ సి. సుబ్రహ్మణ్యం. అది అభివృద్ధి నిరోధకమూ, అర్థికంగా తెలివి 'హీనమూను. దానిని ఈ చేళ ప్రభుత్వం' ఆవరణీయంకాదు' అని త్రోసివుచ్చింది.

రూపాయ్ విత్తనాల ఉత్పత్తి కేంద్రాన్ని నిర్లాలకిచ్చిన కౌలును పంజాబు ప్రభుత్వం రద్దుచేసి కొన్నదని వార్త వచ్చింది.

భారత వాణిజ్య మండలుల సహాయ్య వారి అభిప్రాయాలను సమర్థిస్తూ ఆహారమంత్రీ. ఆయన సహచరులూ వ్యవసాయం కూడా ఒక 'వ్యాపారం' గావాలని కొన్ని నెలలపాటు ప్రకటనలు సాగించేరు. పెద్ద వ్యాపారస్థులు తమ పెట్టుబడులనూ, నేర్పరితనాన్నీ చూపి సమస్యల పరిష్కారానికి పూనుకుంటేమాత్రమే ఇది సాధ్యం- అన్నారు.

ఇందుకోసం బిర్లాలకూ, ఇతరులకూ వేలకొంది ఎకరాలను కౌలు కివ్వాలని తలంచారు. వానిని వ్యవసాయార్హమైన వానినిగా తయారు చేశారు. గరిష్ఠ ప్రమాణ విధులను వర్తింపుచేస్తేగు. భూములు లేని వారికి బంజర్లివ్వాలనే డిమాండ్లను తోసివేశారు.

జమీందారీ వ్యవస్థని మరో రూపంలో ప్రవేశపెట్టడం తప్ప ఇది వేరుకాదని కొందరువెప్పిన మాట నిజం.ఇదే గనక అమలు జరిగివుంటే భారతీయ గుత్త పెట్టుబడులకొరకూప్ప విజయం, పట్టణాలూ,పల్లెలలోని అభివృద్ధినిరోధకవర్గాలమధ్య సాన్నిహిత్యం బాగావృద్ధి పొందివుండేది.

ప్రజాతంత్ర వర్గాలజోక్యం

ప్రతిపక్షాలలోనూ, కాంగ్రెసులోనూ వున్న ప్రజాతంత్ర వాదులు జోక్యం పెట్టుకొని ఈ పథకాన్ని ఆపుచేయించారు. ప్రభుత్వం వెనకడుగు వేసేలాగ చేశారు. ఈ జోక్యం ఇప్పుడు మరింత సమర్థవంతంగా జరగాలి. భూ సంస్కరణల కనీస కార్యక్రమాన్ని సమర్థవంతంగా నిర్వహించేటందుకు ప్రభుత్వం మీద ఒత్తిడి తేవాలి.

* బొకారో ప్రాజెక్టు విషయంలో ముందడుగు వెయ్యాలనే నిర్ణయం ఇటువంటిదే చేరొకపుదాహరణ. ఖర్చుతగిలించాలంటున్న వారిలోకొందరు సదుద్దేశపరులే. కాని వారు మంత్రివర్గంలోనూ పరిపాలన వ్యవస్థలోనూవున్న స్వతంత్రపార్టీ వాదుల మోసంలో పడిపోయారు.

సోవియట్ యూనియను కూడా భప్పులు పెరగరాదనే కోరుతున్నదనీ, అయితే అలాగని కర్మాగారం యొక్క ప్రధానముఖ్యమైన ఏర్పాట్లేవీ తగ్గించరాదనీ భారత దేశంలో తయారయిన పరికరాలు వుపయోగించవడం గమనార్హమనీ, భారమౌతున్నట్లు తెలుస్తూంది. పనిసాగుతున్న కొలదీ ఖర్చు తగ్గించాలనే ప్రయత్నం చేయవచ్చునని వారు భావించడం సరియైనదే.

1971 లో గాక 1970 నాటికే బొకారో కర్మాగార నిర్మాణం పూర్తి అయిపోవాలని నిర్ణయించారు. కోల్డ్ రోలింగ్ మిల్లుపూర్తి దానిలో ఒక భాగమే. మొదట అనుకున్న ప్రకారం అయితే కర్మాగారం పూర్తి అయిన 18 నెలల అనంతరమే దానిని ఎత్తుకోవాలని పథకం. ఈ విధంగా ముందే ఆపని పూర్తికావడం మన ఆర్థిక వ్యవస్థ కెంతో సహాయకారి.

అంస్యం అవుతూండటంవలన ఎంత ధనం నష్టపడుతున్నామో ఎందరికో తెలియదు. ఆస్యం చేసి ధ్వంసం చేస్తూండడం నయాపలసవాదులూ, భారత దేశంలోని వారి అనుయాయులూ అనుసరిస్తున్న ఒక విధానం.

బొకారోపనున్నచుట్టినట్లేననిపించింది ఒకదశలో, విధ్వంసకారులు ఈ విజయ సంరంభాన్ని గ్రహించిన ప్రజాతంత్రవాదులు బహుకొద్దిమంది.

సోవియటు నిపుణులుచూపిన నిర్లక్ష్య వైఖరీ, వారినేదో వుద్ధరిస్తున్నట్లు వ్యవహరించడం, వారి కాలం అంతా దుర్వ్యయం చేయడం, ఏప్రిల్ దాకా లోనే పనిపూర్తవుతుందనీ ఆశపడుతుందిలే అన్నట్లు కొందరు వినపనవ్వులు నవ్వుతోవడమూ - ఇవన్నీ తప్పిపోయిన ఆ ప్రమాదానికి సూచనలు.

భారతదేశానికీ, స్వయంపూర్ణ అర్థిక వ్యవస్థని నిర్మించుకొనేటందుకు వృద్ధి పొందుతున్న భారత సోవియట్ సహకారానికీ శత్రువులయినవారు పరాజయం పొందారు, కాని, ప్రజాతంత్రోద్యమం హెచ్చరికగావుండి విధ్వంస చర్యలు ఇంకా జరగకుండా జాగ్రత్తపడాలి.

* ప్రభుత్వరంగంలో దుర్గాపూర్, కొచిన్‌లో ఎరువుల ఫ్యాక్టరీలను తనపు తానుగా నిర్మించేటందుకు భారతప్రభుత్వం నిర్ణయించవడంలో ఏదో మెలిక కనబడుతుంది.

ఈ నిర్ణయాన్ని అర్థిక మంత్రి తెలియపరుస్తూ విదేశీ వ్యాపారులు పెట్టుబడిదారులూ భారత విషయమై

శ్రీ మొహిత్ సేన్

పట్టుపట్టకుండా ఆపదాని కీవర్యి ప్రభుత్వానికి తోడ్పడగలదన్నారు.

దుర్గాపూర్, కొచిన్ ఎరువుల ఫ్యాక్టరీలను సహాయం ఇవ్వకపోనిందిగా ప్రభుత్వం అమెరికా ఎయిడ్ అధికారులన్ని మొదట కోరింది.

మొదట సహాయం ఇవ్వడానికి వారు అంగీకరించారు. "ఎరువుల పరిశ్రమ అభివృద్ధికి ప్రభుత్వరంగంమీద ఆధారపడవలసిన ప్రమేయంలేదు"—అని వారు తరవాత నిరాకరించారు. ఇది వట్టి బ్లాక్‌మెయిల్ తప్ప మేరుకాదు.

సోషలిస్టుల సహాయ వాగ్దానం

ఈ చేళ ఈ ప్రభుత్వరంగ ఎరువుల ఫ్యాక్టరీలను ప్రభుత్వం నిర్మిస్తుందని వినిపిస్తూంది. వాని నిర్మాణంలో చాలవరకు తూర్పు యూరపు దేశాలు సాయం చేస్తానన్నాయి. కొంతభాగానికి తమవద్ద నున్న విదేశీద్రవ్యం తోడ్పడుతుంది

*అంతేకాదు. ఈక్విటీషేర్లు కొద్ది మాత్రమే తమకున్నా గుజరాత్‌లోని పెట్రోకెమికల్ యూనిట్లు నాలుగింటిలో ఒక దానిని నిర్వహించేటందుకు అమెరికను గుత్త సంస్థలు హిరాత్సాహపరాలైనట్లే కోరాయి.

దుర్గాపూర్, కొచిన్ ఫ్యాక్టరీల విషయంలో తీసుకొన్నట్లే గుజరాత్ పెట్రోకెమికలు నిర్మాణానికికూడా తన స్వంత విదేశీ ద్రవ్యాన్నే వుపయోగించడానికి ప్రభుత్వం ఆలోచించవచ్చునని, ముఖ్యంగా ఈ కర్మాగారానికి ప్రత్యేకంగా పెద్దపెట్టుబడి అవసరం వుండకపోవచ్చునని మార్చి 31 నాటి హిందూలో వ్రాశారు.

ఎరువుల ఫ్యాక్టరీల విషయంలో అంత తొందర పడి మెత్తనిదిపోవడం ప్రభుత్వం తప్పు అని ఇప్పుడు స్పష్టమయింది. అరకొరగా, విదియపడుతూ తప్ప ప్రభుత్వం కాలు కూడదీసుకోవడానికైనా నిద్ధపడడం లేదు. ఈ అరకొర వెనుకంజబాటా ఎరువుల ఫ్యాక్టరీ ఒప్పందం గురించి కాంగ్రెసులోనూ, ప్రతిపక్షాలలోనూ వున్న ప్రజాతంత్రవాదులు చేసిన ఆందోళనకు ఫలితం మాత్రమే. ప్రస్తుత సందర్భంలో అంతకన్న తీవ్రమైన ఆందోళన అవసరం.

సోవియట్, ఇతర సోషలిస్టు దేశాలూ తాము చేసిన సహాయాన్ని వస్తురూపంలో తీర్చుపెట్టుచున్నాయి ఇతర పారిశ్రామిక దేశాలు కూడా అలాగే చేపట్టేటట్లు కోరవలసిందిగాప్రభుత్వానికి ఈఎత్రిక పలుమార్లు విజ్ఞప్తి చేసింది. "వ్యాపార రూపంలో సహాయం" అనే నినాదాన్ని భారత దేశం రీ-పోవాలి.

'ఇరాఫే సమావేశంలో ఇదే భావాన్ని, సమూహాయిషా ముందుకు తీసుకువచ్చం చాలా సంతోషం. దానిని సాధించేటందుకైతే వృద్ధిపొందుతున్న 77 దేశాలూ సమావేశం జరపాలనీ, ఒక సాధారణ కార్యక్రమాన్ని రూపొందించి పచ్చే ఉన్‌ర్డాడ్ (బరావ్యాపార, అభివృద్ధి సహవేళ) ముందుంచాలనీ ఆయన అన్నారు.

సమూహాయ్ సంతాపం

అభివృద్ధి పొందిన దేశాలు చాల భాగం. అంటే సామ్రాజ్యవాద దేశాలు ఉన్‌క్టాడ్ మొదటి సభ నిర్వయాంను అమలు జరపడానికి ఏమీ ప్రయత్నింపలేదని సమూహాయిషా సంతాపం తెలియజరచారు.

ఆ సమావేశంలో భారతదేశం నూచనను బ్రిటిష్, అమెరికన్ ప్రతినిధులు గట్టిగా వ్యతిరేకించారు. సోవియట్‌యూనియన్ సమర్థించింది. అయితే 77 దేశాల సమావేశం జరగవచ్చునుగాని సహాయ తీరుమానం వస్తురూపంలో జరగాలనే దానిమీద పట్టుపట్టక పోవచ్చుననే మాట వినవస్తూంది.

ఈ విషయాన్ని గురించి పట్టుదలపట్టి 77 దేశాల సహాయం సంపాదించేటందుకు పూనుకోవాలని ప్రజాతంత్రోద్యమం ప్రభుత్వం మీద ఒత్తిడి తేవాలిసుంది.

ఒకమూల ఈ మారిగిరిగా సమంజసములయిన ప్రతిపాదనలు చేస్తూనే, భారత దేశం ఆసియా అభివృద్ధి బ్యాంకు నేర్పరచాలని పట్టుపట్టిన వారిలో ఒకటయింది.

ఈ నూతన సంస్థ ఈ ప్రాంతంలో సహకారాలను వాడుకు చొరబడడానికి మరో సాధనంగా తయారు కావచ్చు. ఆసియా అభివృద్ధి బ్యాంకుకు తానిచ్చిన మూలధనం బలంతో అమెరికా దానిమీద అప్పుడే తన పెత్తనాన్ని నెలకొల్పుకొంది.

ఈ బ్యాంకులో దేశానికొక వోటు వుంటాలేగాని. ఇచ్చిన పెట్టుబడినిపట్టి వోట్లుండరాదని రష్యా పట్టుపట్టింది. దానిని అంగీకరించేటట్లు చేశ-దానికి ఇండియా మొదలయిన ఆసియా దేశాలు పట్టుపట్టక పోవడం ఆశ్చర్యకరం.

రెండోది-ఆసియా అభివృద్ధి బ్యాంకు రుణాలిచ్చే పద్ధతి కూడా ప్రపంచ బ్యాంకు పద్ధతిలోనే వుంటుందనుకోవాలి.

డాలర్లు తెచ్చుకోవాలనే అభ్యాకరో ఆసియా దేశాలు మునిగివున్నాయనుకోవాలి. ఆసియా అభివృద్ధి బ్యాంకులో సరాసరి సంబంధాలు పెట్టుకొనేటందుకు సోవియటు, ఫ్రాన్సు, బర్మాలు నిరాకరించిన సంగతి గమనార్హం.

ఈ బ్యాంకు విషయంమీద పార్లమెంటులో కూలంకషమయిన చర్చ జరగాలి. దానిని గురించి ఇంతవరకు విశేషంగా ఆలోచన జరిగివుండలేదు.

(న్యూ ఏజ్‌నుంచి)

'మధ్యస్తమండల' సిద్ధాంతం చాటున

పెకింగ్ సాగిస్తున్న తతంగం

పాకిస్థాను బాసతో చైనా సఖ్యత

అమెరికన్ పాలకవర్గాల సంతసం

తూర్పు జర్మనీలోని తమ రోటి పోరుమలో నసేమిరా మాస్కో నిరాకరించే పశ్చిమ జర్మనీ ప్రభుత్వాధినేతలు చైనాలో అది నన్నిహిత సంబంధాలను పెంపొందించుకొంటున్న విషయాన్ని యూరప్‌లోని పరిశీలకులు అతి ఆశ్చర్యంగా గమనిస్తున్నారు.

పశ్చిమ జర్మనీ, చైనాల మధ్య జరిగే అనేక ఒప్పందాలు ఈ ఉభయ దేశాల మధ్య పెంపొందుతున్న సత్యతా సంబంధాలను నిశదం చేస్తాయి. పశ్చిమ జర్మనీ చైనాలో ఒక ఉక్కు కర్మాగారాన్ని నిర్మించటానికి ఒప్పందం జరిగింది.

పాకిస్తాన్ గుండా పశ్చిమజర్మనీ చైనా దేశపులకు సరాసరి ఆయుధాలను సరఫరా చేస్తున్నది. గత మూడు సంవత్సరాలనుండి ఈ ఉభయదేశాలు తమ మధ్య సంబంధాలు పెంపొందించుకుంటున్నాయి. ఉన్నత స్థానాల్లో వున్న చైనా దౌత్యోద్యోగులు పారిస్ నుండి తరుచు బాన్‌కు వెళ్ళి కలిసిరో వ్యవహరించే పశ్చిమ జర్మనీ రాజకీయ నాయకులతోను, పెద్ద పెద్ద పారిశ్రామిక సంస్థలతోను సంబంధాలు ఏర్పాటు చేసుకున్నారు.

పెట్టుబడిదారీ దేశాల మధ్యస్థమండలంలో క్రమంగా పశ్చిమ జర్మనీ చైనా సిద్ధాంతచేత్తలు అభివర్ధిస్తున్నారు. అమెరికా సామ్రాజ్యవాదులకు పశ్చిమ జర్మనీ రాజకీయ నాయకులకు మధ్య వ్యత్యాసంగలదని చెపుతున్నారు. పశ్చిమ జర్మనీని చైనావాసా విమర్శించటానికి ఎన్నడూ వూరుకోలేదు. చైనావారి ఈ వైఖరికి బాన్ రాజకీయ నాయకులు సంతోషం వ్యక్తంచేస్తూ తూర్పు జర్మనీ డెమొక్రటిక్ ప్రభుత్వంపై తాము కొనసాగించే దుష్ప్రచారంలో దీనిని వారు పూర్తిగా వినియోగించుకొంటున్నారు.

చైనా దౌత్యోద్యోగికి, పశ్చిమ జర్మనీ విదేశాంగశాఖ అధికారికి మధ్య జరిగిన ఒక సంభాషణను ఒక సంవత్సరం క్రితం పశ్చిమ జర్మనీలోని ఒక దినపత్రిక ప్రచురించింది. ఆ సంభాషణలో పశ్చిమ జర్మనీ సహాయం తమకు కావాలని. వర్తకంలోను, ప్రాజెక్టుల నిర్మాణంలోను పశ్చిమ జర్మనీకి తాము సౌకర్యాలు కలుగ జేస్తామని, సిద్ధాంతవిభేదాలతో పని లేదని, ఉభయ దేశాలు అర్థిక సమస్యలలోను పరస్పరం లాభం చేకూర్చే రంగాలలోను సహకారం నెరపుకోవాలని చైనా దౌత్యోద్యోగి అన్నారు.

ఈ ఉభయ దేశాల మధ్య సత్యత ఎంత వరకు పెంపొందింది ఈ దిగువ ఉదహరించే వర్తక ఒడంబడికలద్వారా గ్రహించవచ్చు.

చైనా ప్రభుత్వం పశ్చిమ జర్మనీలోని డెమాగ్ తయారీ పశ్చిమ యూరోపియన్ సంస్థలతో చేసుకున్న ఒక ఒడంబడిక ప్రకారం అవి చైనాలో 150 మిలియన్ డాలర్ల వ్యయం రాగల ఒక ఉక్కు కర్మాగారాన్ని నిర్మించి పెట్టడానికి అంగీకరించాయి. ఈ ఒడంబడికలో పశ్చిమ జర్మనీ వాటా 350 మిలియన్ మార్కులు (87.5 మిలియన్‌డాలర్లు). డెమాగ్ సంస్థకు పెకింగ్‌కు మధ్య జరిగిన ఈ ఒడంబడికకు ఫ్రాన్సులో ఎల్‌హార్డ్ మంత్రివర్గం గత మార్చి 15 న తన అంగీకారాన్ని తెలియజేసింది. డెమాగ్ సంస్థకు 5 సంవత్సరాల రుణ గ్యారంటీని కూడా మంజూరు చేసింది.

పశ్చిమజర్మనీ ఎలక్ట్రానిక్ పరిశ్రమ ఏ. ఇ. జి. తో చైనా ఒక రుణఒప్పందాన్ని చేసుకొంది. ఈ ఒప్పందంక్రింద అది చైనాకు 150 మిలియన్ మార్కుల రుణసౌకర్యతో ప్రత్యేక వార్తాప్రసారాల పరికరాలను తయారుచేసి సప్లయి చేయటానికి అంగీకరించింది.

పెద్ద పెద్ద ట్రక్కులు, బుల్‌డోజర్లు, రోడ్లనిర్మాణ యంత్ర సామగ్రులు, మోటారు కార్లు మొదలగునాటికొరకు హెచ్‌డీకంపెనీతో చైనా మరొక పెద్ద ఒప్పందాన్ని చేసుకొంది.

విద్యుత్ పరికరాల సప్లయికొరకు సీమన్ ట్రస్టుతో మరొక ఒప్పందం జరిగింది.

పశ్చిమ జర్మనీ ప్రోకను హాన్స్‌జోకిమ్ షిడెన్సనర్‌తో చైనా గత నవంబరు నెలలో చేసుకున్న ఒప్పందం అన్నిటికంటే పెద్దదే గాక చాలా ముఖ్యమైంది. నాటో అంక్షలను ధిక్కరిస్తూ మోసంచేస్తూ ఇతడు చైనాకు యుద్ధ పరికరాలను, విమానాలను అమ్ముతున్నాడు. ఇతడు టి-28 రకం విమానాలు20 టి. 33 రకం విమానాలు 20, రవాణాకు సంబంధించిన డిసి - 6 రకం విమానాలు 20 చైనాకు అమ్మటానికి కాంట్రాక్టు జరిగింది. వీటి నికరు చాలా తక్కువరకు కూడా చైనాకు సప్లయి చేస్తున్నాడు. ఈ విమానాలు నాటోకు అమెరికా సప్లయి చేసినవి.

ఈ విమానాల్లో అన్నిరకాల ఉపయోగ పడేవి వున్నాయి. బాగా ఎత్తుకు ఎగురగలిగేవే గాక, అటంబాంబులను సైతం మోసుకు పోయేవి విమానాలు కూడా వున్నాయి.

ఈ ఒప్పందాలు గాక ప్రస్తుతం కంపెనీతో ఆయుధాల సప్లయి కోసం ఒక ఒప్పందం చేసుకోటానికి చైనా ప్రస్తుతం రహస్య మంతనాలు కొనసాగిస్తూ వుంది.

నాటో ఆంక్షలను ధిక్కరించి పశ్చిమ జర్మనీ చైనాకు ఈ విధంగా విమానాలను ఆయుధాలను సరఫరా చేస్తూ వున్నా అమెరికా మాత్రం ఏ విధమైన అభ్యంతరాన్ని చెప్పకపోవటం చాలా ఆశ్చర్యంగా వుంది. పశ్చిమ జర్మనీ చైనాకు చేసే ఈ సరఫరాలను ఆపుచేయటానికి తాము చేసేది ఏమీలేదని కూడా వారం రోజులక్రితం వాషింగ్టన్ అధికారులు అన్నారు.

భారత-పాకిస్తాన్‌లమధ్య పోరాటం జరుగుతున్న రోజులలో పశ్చిమ జర్మనీ ఆయుధాలు పాకిస్తాన్‌కు సరఫరా జరుగుతూ వున్నప్పుడు కూడా అమెరికా ఇదే వైఖరిని అవలంబించింది.

చైనాకు జరిగే ఈ సరఫరాల విషయం ఎటువంటి అభ్యంతరాన్ని తెలపకపోవటమే గాక మరొకరకంగా మౌనంతో అంగీకారాన్ని తెలియజేస్తున్న అమెరికా 1963లో సోవియట్ యూనియన్‌కు, పశ్చిమ జర్మనీలోని ఒక వ్యాపారసంస్థ ఉమ్కితో తయారుచేసిన కొన్ని నూనె గొట్టాలను సరఫరా చేయటానికి ఒప్పందం చేసుకున్నప్పుడు తన తీవ్ర అసమ్మతిని తెలియజేసింది. ఓల్గానుండి తూర్పు జర్మనీకి, చెకోస్లావేకియాకు ట్రాన్స్ యూరోపియన్ ఆయిల్ పైప్‌లైను వేయటానికి ఈ ఉక్కు గొట్టాలు సరఫరా ఉద్దేశింపబడింది. చైనాతో ఒప్పందం చేసుకున్న డెమాగ్, తదితర సంస్థలతోనే ఈ కాంట్రాక్టు జరిగింది. అమెరికా చేసిన గట్టి వత్తిడి ఫలితంగా పశ్చిమజర్మనీ ప్రభుత్వం ఈ కాంట్రాక్టు రద్దుకు ఈ సంస్థలను బలవంతం చేసింది.

పశ్చిమజర్మనీసంస్థ రష్యాకు సరఫరా చేయ సంకల్పించిన ఈ ఉక్కు గొట్టాలను "కేలన్ సైనికావసర పరికరాలు"గా అమెరికా అభివర్ణించింది. అయితే ఇప్పుడు చైనాకు పశ్చిమజర్మనీ సరఫరాచేస్తున్న ఆయుధాలు, విమానాలు, తదితర సామాగ్రులనుమాత్రం అతి ముఖ్యంకాని సరుకులుగా వర్ణిస్తున్నారు.

చైనాతో వర్తక ఒడంబడికలు చేసుకోటానికి పశ్చిమజర్మనీలోని ఒడా పెట్టుబడిదారులు ఇప్పుడు ఒకరితో ఒకరు పోటాపోటీలు పడుతున్నారు.1963వ సంవత్సరంలో పశ్చిమ జర్మనీనుండి చైనాకు జరిగిన ఎగుమతులు గతంకంటె రెట్టింపుకు పైగా జరిగాయి. ఇదే సమయంలో గత సంవత్సరం పశ్చిమ జర్మనీ, చైనా రెండు దేశాలూకూడా దక్షిణాఫ్రికాతో తమ వర్తకాన్ని బాగా అభివృద్ధి చేశాయి.

పశ్చిమ జర్మనీ తన సరఫరాలను పాకిస్తాన్‌కు, చైనాకు రెండు మార్గాలద్వారా చేస్తున్నది. ఒకటి సముద్రమార్గం, రెండవది విమానాలద్వారా ఈ సరఫరాలు జరుగుతున్నాయి. సముద్రమార్గంద్వారా చున్‌కుండి లిస్బన్-కేపటౌన్‌లగుండా దక్షిణాఫ్రికాను చుట్టి ఓడలు కరాచీకి చేరుతున్నాయి. అక్కడినుండి తూర్పు చైనా దేవులకు పంపుతున్నాయి. పశ్చిమ జర్మనీ సూయెజ్ కాలువగుండా దూరప్రాచ్య దేశాలకు అయిన సామగ్రిని సరఫరాచేస్తూ వుండేది. ఈమధ్య ప్రభుత్వం సూయెజ్ కాలువగుండా ఈ రవాణాను అరికట్టడంతో చుట్టూ తిరిగివచ్చే ఈ రెండవ సముద్ర మార్గం ద్వారా పశ్చిమ జర్మనీ తన సరఫరాలను కొనసాగిస్తూవుంది. విమానాల ద్వారా చేసే సరఫరాలు టర్కీగుండా రావల్పిండికి అక్కడినుండి పెకింగ్‌కు చేరుతున్నాయి.

పశ్చిమ జర్మనీ ప్రభుత్వం కమ్యూనిస్టులని నిషేధించింది. అక్కడి కమ్యూనిస్టులు చాలా కష్ట పరిస్థితుల్లో పనిచేస్తున్నారు. వీరు చైనాను, పశ్చిమ జర్మనీకమ్యూనిస్టులుగా మారుతూ, పశ్చిమజర్మనీ ఎంతో చూచి విస్తుపోతున్నారు. ఈ ఉదంతం రెండు వ్యవస్థల మధ్య అవగాహన

(మిగతా 8 వ పేజీలో)

విజయవాడలో మాక్‌మన్ కంపెనీ పని నిలుపుదల

అక్రమ తొలగింపులు; కోర్కెల నిరాకరణ ఫలితంగా వివాదం

(విశాలాంధ్ర విలేకరి)

విజయవాడ, ఏప్రిల్ 13

విజయవాడలోని మాక్‌మన్ కంపెనీ యజమానులు గత నెల 16 వ తేదీనుండి తమ కంపెనీలోని పనివారి నందరిని పనికి రానివ్వకుండా నిరాకరించుతున్నారు. ఎట్టి నోటీసు, విచారణ లేకుండా కొంతమంది పనివారిని తొలగించటంపట్ల కార్మికులు తమ నిరసనను తెలిపారు.

పైగా పాలనాలంగా పనిచేస్తున్న తాత్కాలిక నిబ్బందిని తగ్గించి, వర్కునెంటు పని వారిచేత విపక్షణా రహితంగా ఏ పని చెబితే, ఆ పని చేయాలని, అంతేగాని రిజిష్టరులో నమోదు చేయబడిన విధంగా గాక, కార్మికులపై పట్టు విడుదలగా నిర్బంధించటంతో కార్మికులునిరాకరించారు. దీనిరోయజమానులు అయితే "మాట అక్కర్లేదు. బయటికిపొండి" అని కార్మికులను పనులనుండి పంపివేసి, పని లేకుండా చేసినారు.

గత 8 నెలలుగా జీత, భత్యాలు పెంచాలని వర్కర్సు యూనియన్ చేస్తున్న ఆందోళనను తెక్కచేయక, కాలయాపనచేస్తూ, కార్మికుల కోర్కెలను అమోదించుటకు యజమానులు నిరాకరించటంతో కార్మికులు విసిగివేసారి మార్చి 1 వ తేదీన సమ్మె నోటీసు యివ్వక తప్పలేదు. నోటీసు యివ్వటంతో యజమానులు ఏ విధంగానైనా కార్మికుల ఐక్యతను చెడగొట్టాలని, భయపెట్టాలని ప్రయత్నాలుచేసి, కొందరిని అక్రమంగా తొలగించినారు, మార్చి 14 వ తేదీన స్థానిక లేబరు ఆఫీసరుగారు సమ్మె నోటీసు పరిస్థితి కారణమయిన కోర్కెల విషయంలో కన్సిలియేషన్ ప్రారంభించినా, యజమానులు ఆ సమావేశానికి రామూనికి నిరాకరించారు. క్యాజుయల్స్‌తోసహా అందరిని పనిలోకి తీసుకోవాలని, అక్రమంగా తొలగించిన వారిని వెంటనే పనిలోనికి తీసుకోవాలని, పని నిలుపుదల చేయించిన కాలానికి జీతం యివ్వడం, జీత భత్యాలు పెంచాలని, పట్టుదలతో, బిక్కతలో, ప్రశాంతంగా కార్మికులు ఆందోళనను కొనసాగించుతున్నారు. పట్టణంలోని సోదర కార్మికసంఘాల వారుహాన్ మన్ కార్మికులపట్ల సంఘీభావాన్ని ప్రకటించాలని, కార్మికులకోర్కెలు ఆమోదింపచేయవలసిందిగా ప్రభుత్వంపై వత్తిడి తేవాలని యూనియన్ విజ్ఞప్తిచేస్తూంది.

నల్లగొండ కాలేజీ లెక్చరర్‌పై దురాగతం

నల్లగొండ, ఏప్రిల్ 12

నల్లగొండ ప్రభుత్వ కళాశాలలో అసిస్టెంట్ ఫిజిక్స్ లెక్చరర్ శ్రీ వై. బాపయ్య ఎమ్.ఎస్.సి.పై నేటి మధ్యాహ్నం బస్‌స్టాండు వద్దనున్న మద్రాసు కేఫ్‌లో కొంతమంది దురాగతం జరిపినారు. అంతకుతరోజున జిల్లా పరిషత్ ఆఫీసు చెనుకనున్న ఆయన యింటిని చుట్టుముట్టి కొట్టడానికూడా ప్రయత్నించారు. రని, 11 వతేదీనజరిగిన పరిణామాలు కొందరు విద్యార్థులు చేస్తున్న కాపీలను పట్టుకొన్నారన్న కక్షతో ఆ విద్యార్థులు స్థానిక రౌడీల మద్దతుతో యీ విధంగా చేశారని తెలుస్తూంది. యీ విషయం ప్రిన్సిపాల్‌కు, పోలీసు అధికారులకు రిపోర్టు చేసినప్పటికీ వారికి క్షేత్రపాలులుగా పనిచేస్తున్న లెక్చరర్లకు తగు రక్షణ యివ్వబడలేదనీ, అందుచేత పరీక్షకిరౌరులుగా తమ బాధ్యతలను నిర్వహించడానికి శ్రీ బాపయ్య మరికొందరు లెక్చరర్లు ప్రిన్సిపాల్‌కు తెలియపరచి వట్టణం నుండి వెళ్ళిపోయారని తెలుస్తుంది.

వెనుకబడిన రాష్ట్రం. రాష్ట్ర పారిశ్రామికాభివృద్ధిలో కార్మికోద్యమానికి ప్రత్యేక శ్రద్ధ ఉంది.

అయితోఉక్కుకర్మాగారస్థాపనకై నిపుణుల సంఘం సూచించిన విశాఖలో నేడు మహాసభ జరుగుతుండటం ఒక విశేషం.

కార్మిక వర్గాన్ని, రాష

చరిత్రాత్మక మహాసభకు ఆతిథ్యమిస్తున్న విశాఖ కార్మికోద్యమం

1930 నాటికే విశాఖపట్టణంలో ప్రకృతినిచ్చిన హార్బర్ నిర్మాణం పూర్తి గావడం, నెల్లిమర్ల, చిట్టివలసలో జూట్ మిల్లులు, తదనంతర తుమ్మపాల, పేటిపాక్టరీలలో వందలాదిమిల్లులు నెలకొల్పబడటంతో విశాఖజిల్లాలో పారిశ్రామీకరణకు నాంది ప్రస్తావన జరిగింది. 1940 నాటికి విశాఖ షిప్‌యార్డు నిర్మాణం, 1950 లో కాస్టిక్ సోడాఫ్యాక్టరీగా నిర్మాణం, 1941 లో టిన్ హోర్డింగ్ ప్లాంట్ నిర్మాణం, యూనాకు ఎరువులఫ్యాక్టరీ నిర్మాణములతో విశాఖపట్టణం అత్యంతాధునిక పరిశ్రమలకు కేంద్రమయింది. ఇదిగాక కొత్తగా టిన్ స్మెల్టర్, పాలిషిన్, ప్లాస్టిక్ పరిశ్రమలు నెలకొల్పబడ్డాయిన్నాయి. ఈ మధ్యనే మరో రెండు జూట్‌మిల్లులు, మరో రెండు వందలాదిమిల్లులు. యింకా అనేక యితర చిన్న చిన్న పరిశ్రమలు నెలకొల్పబడ్డాయి.

ఇదిగాక వేలాది కార్మికులు పనిచేస్తున్న పైల్వేకేంద్రం. పెద్దమార్షలింగ్ యార్డు, డీజిల్ లోకోషెడ్, పి. టి. కె. రైల్వే వర్క్షాప్ నిర్మితమయ్యాయి. బస్ రవాణా బాగా అభివృద్ధి అవటంవల్ల జిల్లాలో వందలాది బస్ కార్మికులు కూడా ఉన్నారు. అలాగే ప్రాముఖ్యమైన మాడ్ఖండ జలవిద్యుత్ కేంద్రం పరిశీలనగా పరిశ్రమలను మెరుగుపరచుకొనుటకు పోరాడిన కింగ్‌డార్కి హాస్పిటల్ కార్మికులను పోలీసులు ఇల్లిల్లు గాలింపజేసి లాఠీచార్జి చేసారు. దీనిపై ఆవరణలో కాంగ్రెసు నాయకులు వర్గసాధనకన్న సిద్ధాంతం ఎట్టిదో కార్మికులు తమకూడారు. తత్ఫలితంగా జిల్లా మొత్తంమీద కార్మికులలో వర్గచైతన్యం పెంపొందవ నారంభించినది. 1937-41 సం॥ మధ్య కాలం కమ్యూనిస్టులపైకు అకర్షింపబడుతూ వచ్చారు. కమ్యూనిస్టు నాయకులైన కామ్రేడ్సు రామలింగయ్య, భద్రం, విజయకుమార్‌లు చిత్తశుద్ధిగా కార్మిక శ్రేయస్సు కోసం పనిచేసే నాయకులుగా గుర్తింపబడుతూ వచ్చారు.

1939 లో ప్రారంభమైన రెండవ ప్రపంచ యుద్ధం 1942 నాటికి భారతదేశ సరిహద్దులు వ్యాపించి, 1942 ఏప్రిల్‌లో విశాఖపట్టణంలో బాంబులుపడి 21 మంది హార్బర్ కార్మికులు బలిగావటం. ఆనాటికి వారికి నాయకత్వం వహిస్తున్న మితవాద నాయకులు తమను మరి పారిశోషణతో తమ సంఘానికి అఖిలభారత ట్రేడ్‌యూనియన్ కాంగ్రెసు చెందిన కమ్యూనిస్టు నాయకులు కామ్రేడ్ విజయకుమార్‌ని అధ్యక్షునిగా ఎన్నుకున్నారు. అదే సంవత్సరంలో చిట్టివలస జూట్ కార్మికులూకూడా కాంగ్రెసు

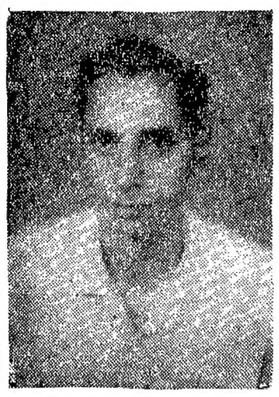

రచయిత

వై. విజయకుమార్

డిక్లైన్ చేసింది. 1947 ఆగస్టులో వీరు తిరిగి మరలా చేరుకున్నారు.

1948-51 దమన విధానం

1947 ఆగస్టులో స్వాతంత్ర్యం వచ్చింది. అధికారం దాతీయ పెట్టుబడిదారీ వర్గానికి హస్తగతమయింది. తమ ప్రజావ్యతిరేక విధానాలను కప్పిపుచ్చు కునేందుకుప్రభుత్వం అనాడు ఇండియా మీద ఆధిపత్యం అగ్రగామిగా ఉండి పనిచేస్తున్న కమ్యూనిస్టులను, అఖిలభారత ట్రేడ్ యూనియన్ కాంగ్రెస్ నాయకత్వాన్ని తీవ్ర నిర్బంధాలకు గురి చేసింది.

విశాఖజిల్లాలో అ॥ భా॥ ట్రే॥ యూ॥ కాం॥ నాయకత్వానకల కార్మిక సంఘాన్నింటిపైన తీవ్రమైన దాడిని సాగించింది. కామ్రేడ్సు రామలింగయ్య, విజయకుమార్, వల్లభరావు, భద్రమూర్తిశర్మ, సి. ఆర్. వల్లభన్, సాందమూర్తి మొదలగు కార్మికనాయకులను డిటైన్ చేసింది. కామ్రేడ్సు భద్రం, లచ్చన్న మొదలగువారు రహస్య జీవితంగడప వలసి వచ్చింది. చిట్టివలస కార్మికసంఘానికిచెందిన 93 మంది కార్యకర్తలపై కేసులు బనాయించి శిక్షించింది. శిక్ష పూర్తిచేసుకొనే వారిలో 62 మందిని డిటైన్ చేసింది. హార్బర్‌లో 4 గురు కార్యకర్తలను, షిప్‌యార్డు కార్మిక సంఘానికి చెందిన 12 మంది కార్యకర్తలను డిటైన్ చేసింది.

ఒకవైపున యీ దమన నీతి సాగిస్తూనే రెండవవైపున 1943 లో కాంగ్రెసు చేజారి సంస్థగా నిర్మింపబడిన జాతీయ ట్రేడ్ యూనియన్ కాంగ్రెసు నాయకులద్వారా జిల్లాలోని కార్మిక సంఘం నన్నిటిని స్వాధీనం చేసుకోవాలనే ప్రయత్నం సాగింది. చిట్టివలస, షిప్‌యార్డులలో వారు కొంతవరకు తాత్కాలికంగా కృతకృత్యులయ్యారు. కాని కార్మికుల అభిమానాన్ని చూరగొనలేకపోయారు. ఎక్కువ కార్మిక సంఘాలు అనాటికి సోషలిస్టు పార్టీకి

శ్రీ కె. గురుమూర్తి

చెందిన శ్రీ వి. యస్. మల్లికార్జునరావు నాయకత్వాన్ని స్వీకరించాయి.

1952 అనంతరం దశ

1951 నాటికి ప్రభుత్వం కార్మికనాయకులను, కార్యకర్తలను జైళ్ళ నుండి విడుదల చేసింది. రహస్యంగా తన్న నాయకులు బయటికి వచ్చారు. తిరిగి తమ నాయకులు తమ పద్ధతిలోనే కార్మికులు క్రమంగా యితర నాయకులనుకోలుగింది అ. భా. ట్రే. యూ. కాం. కు చెందిన నాయకులనువ్యతిరేకించారు. చిట్టివలస కార్మిక సంఘానికి తిరిగి కామ్రేడ్స్ విజయకుమార్, వల్లభరావులు అధ్యక్ష కార్యదర్శులయినారు. హార్బర్ కార్మిక సంఘానికి కామ్రేడ్ విజయకుమార్ అధ్యక్షులు

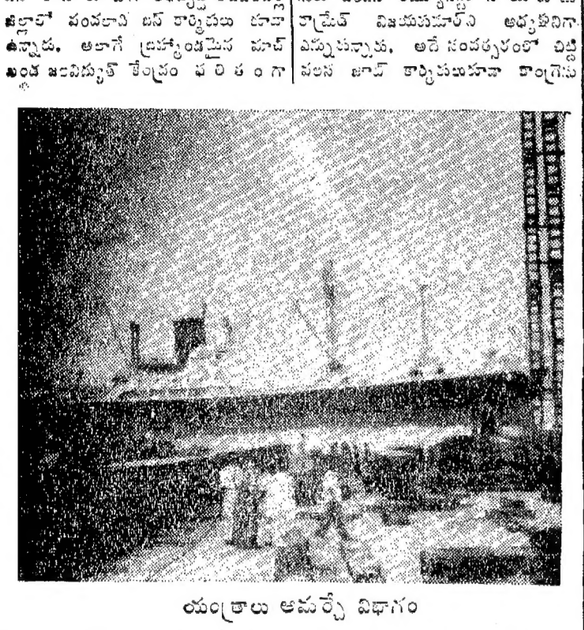

యంత్రాలు అమర్చే విభాగం

విద్యుత్శక్తి పరిశ్రమ బాగా పెంపొందింది. మైనపెప్పిన పరిశ్రమలలో పాటు జిల్లాలోని ముఖ్య పట్టణాలైన విశాఖపట్టణం, విజయనగరం, అనకాపల్లి నగరాలలో వందలాది రిక్షా, మునిసిపల్, హాస్పిటల్, అల్యూమినియం కర్మాగార కార్మికులున్నారు.

జిల్లాలో యీనాడు కీలకమైన ఆధునిక పరిశ్రమల్లో పనిచేసే కార్మికులే దాదాపు 50,000 మంది వరకు ఉన్నారు.

కార్మికోద్యమం ప్రారంభదశ

1930-32 లలో నడిచిన జాతీయోద్యమం విఫలం కావడంలో కాంగ్రెసులోని యువకులలో తీవ్ర అసంతృప్తి, చర్చలు జరుగుతూ వచ్చాయి. కొంతమంది యువకులు సోషలిస్టు విధానమొక్కటే భారతదేశ విముక్తికి, ప్రజా శ్రేయస్సుకు తోడ్పడగలదని భావించారు. ఆవిధంగా విశాఖ జిల్లాలో అనాడు సోషలిస్టు అతివాదధోరణిలో ఆకర్షింపబడిన శ్రీయుతులు వి. వి. గిరి, అబ్బూరి రామకృష్ణారావు, కనుకాకరం సుబ్బారావు, పెమ్మరాజు వెంకట్రావు ప్రభృతులు కార్మికోద్యమ నిర్మాణానికి పూనుకున్నారు.

1933 నాటికి వారికృషి సఫలమయింది. శ్రీ యం. వి. కృష్ణారావు అధ్యక్షుడుగా హార్బర్ కార్మిక సంఘము, శ్రీ కనుకాకరం సుబ్బారావు అధ్యక్షులుగా చిట్టివలస లేబర్ యూనియనూ, శ్రీ పెమ్మరాజు వెంకట్రావు అధ్యక్షులుగా నెల్లిమర్ల కార్మిక సంఘమూ నిర్మింపబడ్డాయి. ఇదే కాలంలో శాస్త్రిగ్రేడ్ కార్మిక సంఘంలో భాగంగా జిల్లాలోని గ్రేడ్ కార్మికులు తమ సంఘాలు నిర్మించుకుని జీవన పరిస్థితులను మెరుగు పరచడానికోసం పోరాడటానికి దీక్ష వహించారు. దీనిలో విశాఖజిల్లాలో పైన చెప్పిన సంఘాలే గాక మునిసిపల్, హాస్పిటల్, తదితర కార్మికుల సంఘాలు కమ్యూనిస్టుల నాయకత్వాన నెలకొల్పబడ్డాయి.

పోరాట వెల్లువ

1945 నెప్టెంబర్‌లో యుద్ధం ముగసింది. జాతీయోద్యమం భారత జాతీయ సైన్యం (ఐ. ఎన్. ఎ.), నావికుల తిరుగుబాటు పరైరాలు రూపంలో తీవ్రస్థాయికి చేరింది. యుద్ధ కాలములో పెరిగిపోయిన కష్టాల మూలంగా కార్మికులలో పేరుకున్న అసంతృప్తి యుద్ధం ముగియగానే ఉప్పుమ్మడిగా ఉధృత పోరాట రూపం ధరించింది. యూకో భారతదేశంలో కార్మికవర్గం వేతనాల హెచ్చింపు, కరువు భత్యం, పనివర్జితులు మెరుగుపరచుకోసం సాగించిన వీరోచిత పోరాటాల అనుగు దాతులలో విశాఖ కార్మికవర్గంకూడా నడిచింది.

ఈసారి షిప్‌యార్డుకార్మికులు 1945 లో రిక్రెయిట్‌మెంటుకు వ్యతిరేకంగా చేసిన 7 రోజుల స్ట్రైయిక్ సమ్మె, 1946 లో జీతాల స్కేళ్ళ మెరుగుపరచుకోసం చేసిన 15 రోజుల సమ్మె, 1947 లో జీతాలు, కరువుభత్యం మెరుగుపరచుకోసం చేసిన 8 నెలల 15 రోజుల సమ్మె, అలాగే 1944 ఏప్రిల్‌లో చిట్టివలస కార్మికుల ఆకలియాత్ర, 1945-46 లలో వారు జరిపిన అనేక సమ్మె పోరాటాలు, 1946 లో హార్బర్ కార్మికులు 42 రోజుల సమ్మె, రాష్ట్ర మునిసిపల్ సమ్మెలో భాగంగా జిల్లాలోని మున్సిపల్ కార్మికుల సమ్మె ప్రముఖంగా పేర్కొనదగినవి. ఈ సమ్మె పోరాటాలలో అఖిల భారత ట్రేడ్ యూనియన్ కాంగ్రెసు నాయకత్వం అనేక రకాల నిర్బంధానికిగురిచేయబడింది. కాని ఉద్యమం మాత్రం నిరాఘాటంగా ముందుకుసాగింది.

1947 జనవరిలో ప్రకాశం మంత్రివర్గం రాష్ట్రవ్యాప్త దమననీతిలో భాగంగా అనాటి మొత్తం విశాఖజిల్లాలోని సంఘటిత కార్మికోద్యమానికి దాదాపు ఏకైక నాయకులుగా తయారైన అ॥భా॥ట్రే॥యూ॥ కాం॥ నాయకత్వాన్ని దెబ్బతీసే దృష్టితో కామ్రేడ్సు విజయకుమార్, భద్రం, వల్లభరావులను

మన రాష్ట్ర పారిశ్రామిక వ్యవస్థలో కీలకమైన స్థానంలోవున్న విశాఖపట్టణం రాష్ట్రకార్మికోద్యమ చరిత్రలోని ఒక ప్రముఖ ఘట్టంలో జరుగుతున్న ఏ. ఐ. టి. యు. సి. నాల్గవ మహాసభకు ఆతిథ్యమిస్తున్నది.

ఈ సందర్భాన్ని పురస్కరించుకుని శ్రీ వై. విజయకుమార్, విశాఖపట్టణం, జిల్లా కార్మికోద్యమం పుట్టుపూర్వోత్తరాలనూ, నేటిస్థితినీ, భవిష్యత్తులో ఉద్యమాభివృద్ధికి గల అవకాశాలనూ వివరిస్తూ యీ వ్యాసం రాశారు.

రచయిత రాష్ట్ర కార్మికోద్యమ ప్రముఖుల్లో ఒకరు. విశాఖ కార్మికోద్యమ నిర్మాణంలో ఒకరు కార్మికోద్యమంపైనా, కార్మికోద్యమానికి మార్గ దర్శకంగా వుండేవిధంగా, రాజకీయ ఆర్థిక, సిద్ధాంత సమస్యలపైన అనేక పుస్తకాలు రాసిన వారాయన.

మనగా, తిరిగి ఎన్నికయ్యారు. హార్బర్ కార్మిక సంఘానికి కామ్రేడ్సు భద్రం, గురుమూర్తి అధ్యక్ష కార్యదర్శులుగా ఎన్నికయ్యారు. వీరి నాయకత్వాన తర్వాత 1952లో ఆంధ్రప్రదేశ్ వైద్య ఉద్యోగుల సంఘ నిర్మాణంకూడా జరిగింది. అలాగే జిల్లాలోని అనేక యితర కార్మిక సంఘాలను. అ. భా. ట్రే. యూ. కాం. నాయకత్వంలోనికి తెచ్చి ఎన్నుకోబడింది. 1952 జనవరి ఎన్నికలలో కార్మికులు ఎన్నుకోబడుతూ యున్న విశాఖపట్టణం రెండవ అసెంబ్లీ నియోజక వర్గం నుండి

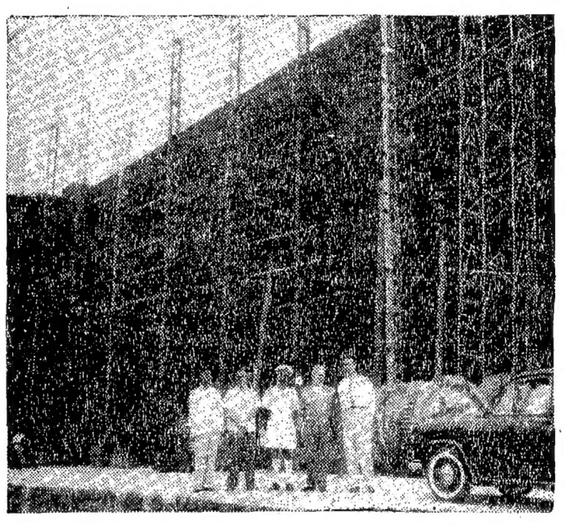

విశాఖ హిందుస్థాన్ నౌకా నిర్మాణ కేంద్రంలో నిర్మాణం జరుగుతున్న ఒక ఓడ

కామ్రేడ్ భద్రం ఎన్నికయ్యారు. 1955 లో షిప్‌యార్డు కార్మిక సంఘానికి, హార్బరు కార్మిక సంఘానికి అధ్యక్షులుగా ఆయన ఎన్నికయ్యారు.

1953 లో షిప్ యార్డులో 800 మంది కార్మికుల రిట్రెంచ్ మెంట్‌కు వ్యతిరేకంగా బ్రహ్మాండమైన సమ్మె 23 రోజులు నడిచింది. ఈ సమ్మె సందర్భంలో విశాఖలోని కార్మికవర్గం యావత్తూ ప్రదర్శనలద్వారానూ, మీటింగులద్వారానూ అపూర్వ సంఘీభావాన్ని ప్రకటించింది. ఈ సంఘీభావం త్వరలోనే కార్యరూపం ధరించి 1954 ప్రారంభంలో విశాఖలోని దాదాపు అన్ని కార్మికసంఘాలు కలసి రాజకీయ అభిప్రాయాలతో నిమిత్తం లేకుండా ఐక్య పట్టణ ట్రేడ్‌యూనియన్ కౌన్సిల్‌ను నిర్మించుకున్నాయి. దానికి అధ్యక్షులుగా శ్రీ బి. యస్. మల్లికార్జునరావు, ఉపాధ్యక్షులుగా కామ్రేడ్ విజయకుమార్, తదనంతర కొంతకాలానికి కార్యదర్శిగా కామ్రేడ్ భద్రమూర్తిశర్మ ఎన్నికయ్యారు. పట్టణ ట్రేడ్‌యూనియన్ కౌన్సిల్ కొన్ని సంవత్సరాలపాటు విశాఖ కార్మికులకు ఏ యిబ్బందివచ్చినా అదుకుంటూ ప్రశంసనీయమైన పాత్రను నిర్వహించింది. దీని నిర్వహణలో అ.భ.ట్రే.యూ.కాం. నాయకత్వం ప్రముఖపాత్ర నిర్వహించింది.

1954 లో కాస్టిక్స్ సూనెపట్టి కర్మాగారం ప్రారంభమయింది. 1956 లో యీ కర్మాగారంలో నిర్మాణ కార్మికుల సంఘం కామ్రేడ్సు భద్రం, సన్నాయిరావులు అధ్యక్ష, కార్యదర్శులుగా నిర్మింపబడి అమెరికన్ అధికారులకు వ్యతిరేకంగా బ్రహ్మాండమైన సమ్మె పోరాటాన్ని నడిపి విజయాన్ని సాధించింది.

1955 నుండి ఈనాటివరకు విశాఖ కార్మిక వర్గం అఖిలభారత ట్రేడ్ యూనియన్ కాంగ్రెసు నాయకత్వాన అనేక పోరాటాలను నడిపింది. వీటిలో 1956 ఏప్రిల్‌లో యూనియన్ కార్యకర్తల బర్తరఫుకు వ్యతిరేకంగాను, యితర కోర్కెలకొరకు హాస్పిటల్ కార్మికులు జరుపుతూనే సాగించిన 8 రోజుల సమ్మె, కామ్రేడ్ భద్రం నిరాహారవ్రతమూ

శ్రీ యం. భద్రమూర్తిశర్మ

దోసన్ యిచ్చాలనే కోర్కెలపైన విశాఖపట్టణంలోని 23 కార్మిక సంఘాల సంయుక్త యాజమాన్యాన బ్రహ్మాండమైన ప్రదర్శన జరుపబడింది.

అదే విధంగా అధిక ధరలను, పన్నులను తగ్గించాలని, జీతాలు, కరువు భత్యం పెంచాలని, ఇండ్లకు, అద్దెలు తగ్గించాలని, ఆహార పదార్థాలలో వ్యాపారాన్ని, ఎగుమతి దిగుమతి వ్యాపారాన్ని జాతీయం చేయాలని మొదలైన కోర్కెలపై దేశవ్యాపకంగా కార్మిక వర్గాన్ని సమీకరించి 1964 ఫిబ్రవరి 20-22 తేదీలలో కార్యకర్తల నిరసన వ్రతం, మార్చి 7 వ తేదీన ఫ్యాక్టరీ గేట్ల ఎదుట ప్రదర్శనలు, ఏప్రిల్ 6 వ తేదీన పార్లమెంటుఎదుట సత్యాగ్రహం అనేక ప్రత్యక్ష కార్యక్రమానికి మూలకారకులై

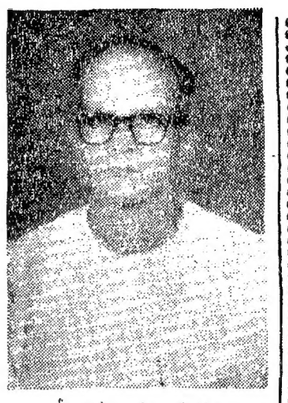

శ్రీ యం. వి. భద్రం
(రాజ్యసభ మాజీ సభ్యులు)

కార్యక్రమం కారణాంతరాలచే ఉప సంహరించబడింది) అ॥ భా॥ ట్రే॥ యూ॥ కాంగ్రెస్ యిచ్చిన పిలుపు ననుసరించి విశాఖలోని హార్బర్, హాస్పిటల్, మ్యునిసిపల్, రిక్షా, ఆంధ్ర యూనివర్సిటీ కార్మిక సంఘాల తరఫున కామ్రేడ్సు భద్రం, గురుమూర్తి, జలాల్, కృష్ణగారడి, వీరితోపాటు రోజుకొక జట్టు చొప్పున 40 మంది యితర కార్మికులు నిరసన వ్రతంలో పాల్గొన్నారు. ఫిబ్రవరి 23 న గొప్ప ప్రదర్శన, బహిరంగ సభలతో యీ కార్యక్రమం ముగిసింది. అలాగే చిట్టివలసలో కామ్రేడ్స్ వల్లభరావు, శ్రీదేవిలో విద్యుచ్ఛక్తి కార్మిక సంఘానికి చెందిన కామ్రేడ్స్ డి. రాముడు, శాంతిరాజు, సాంబమూర్తిరాజు మొదలైన 8 మంది నిరాహారవ్రతంలో పాల్గొన్నారు. మార్చి 7 వ తేదీన పైనచెప్పిన సంఘాల కార్మికులు తమతమ ఫ్యాక్టరీ గేట్లఎదుట ప్రదర్శనలు జరిపారు.

ఈ పోరాటాలలోపాటు ఈ నాడు అ॥భా॥ ట్రే॥యూ॥ కాంగ్రెసు నాయకత్వాన జిల్లాలోని అనేక పరిశ్రమలకు చెందిన కార్మిక కుటుంబాలకు నిత్యం యితర ముఖ్యులహోర పదార్థాలను చౌకధరలకు నిత్యం సరఫరా అయ్యేటట్లు చూడబడుతూంది.

ప్రభుత్వం అవలంబిస్తున్న అవకతవక ధరలవిధానము, ఆహార తనిఖీ విధానాల ఫలితంగా అనేక యిబ్బందులకు గురిఅవుతున్న కేంద్ర, రాష్ట్ర ప్రభుత్వోద్యోగులు, ఉపాధ్యాయులు, యిన్సూరెన్సు కంపెనీలకు చెందిన ఉద్యోగులు తమతమ సంఘాలను నిర్మించుకుని గత 10 సంవత్సరాలుగా అందోళనకు పూనుకుంటున్నారు. జిల్లాలోని యీ ఉద్యోగులు తమతమ సంఘాలలో సమీకృతులై వారి రాష్ట్ర, అఖిలభారత సంఘాల ఆదేశానుసారం అనేక రూపాలలో ప్రదర్శనలు, ఆందోళన కొనసాగిస్తున్నారు.

1960 వ సం॥ జూలైలో కేంద్ర ప్రభుత్వోద్యోగులు యావన్మంది ఏకమై 5 రోజులుగా జరిపిన సమ్మె పోరాటానికి అ.భ.ట్రే.యూ. కాం. తన సర్వశక్తులా సహకారం చేసింది. ఆ సందర్భంలో సంఘ కార్యకర్తలలోపాటు కామ్రేడ్ భద్రం జైలుకు సంపింపబడ్డారు. 1961 లో రాష్ట్ర ప్రభుత్వోద్యోగులు చేసిన డి. ఏ. ప్రదర్శన, యీ సంవత్సరం మార్చి 22 న యితర ప్రభుత్వ పారిశ్రామిక కార్మికులతో సంఘీభావం నెలకొల్పుతూ వాడుజరిగిన బ్రహ్మాండమైన ప్రదర్శన, 23 న జరిగిన సమ్మె ప్రయత్నం ప్రముఖంగా పేర్కొనదగినవి. దీని యీ పోరాటాల సందర్భంలో యీ ఉద్యోగస్తులను అంతమంచగా అఖిలభారత ట్రేడ్‌యూనియన్ కాంగ్రెసు స్థానిక నాయకత్వం అనేక రూపాలలో తన సహోదర సహకారాలను అందజేయడం ద్వారా కార్మికులకు వీరికి మధ్య అభేద్యమైన సంఘీభావాన్ని నిర్మింపజేసి దోహదం చేసింది.

ఈ విధంగా 1936 నుండి యీనాటి వరకు అఖిలభారత ట్రేడ్ యూనియన్ కాంగ్రెసుకు చెందిన జిల్లా నాయకత్వం జిల్లాలోని కార్మికవర్గానికి, తదితర కష్టజీవులకు సంఘ చైతన్యాన్ని కలిగించటంలోను, సంఘ నిర్మాణం గావించటంలోను, వారి కోర్కెలపైన విచిత్ర రకాల పోరాట ఉద్యమాలను సమర్థవంతంగా ప్రముఖ పాత్రను నిర్వహించటంద్వారా అధికభాగం కార్మికులకు ప్రయోజనకారులుగా రూపొందించి తనను అనేక కీలక పరిశ్రమలలోని, తదితర చిన్న, పెద్ద పరిశ్రమల్లోని 25 సంఘాలకు చెందిన వేలాది కార్మికుల అఖిలభారత ట్రేడ్‌యూనియన్ కాంగ్రెసు జెండాక్రింద సమీకృతం అయ్యారు. అనేకమంది యితరులు దాని నాయకత్వాన్ని అర్థిస్తున్నారు.

శ్రీ యస్. యస్. మిరాజ్‌కర్
(అ. భా. ట్రే. యూ. కా. అధ్యక్షులు)
మహాసభ ప్రారంభకులు

శ్రీ ఇంద్రజిత్ గుప్తా (యం. పి.)
(ఏ. ఐ. టి. యు. సి. కార్యదర్శి)

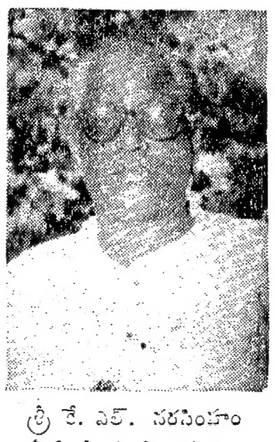

శ్రీ కే. ఎల్. నరసింహం
ఏ. ఐ. టి. యు. సి. అధ్యక్షులు

శ్రీ యస్. సత్యనారాయణరెడ్డి
(అం. ప్ర. ట్రే. యూ. కాంగ్రెస్
ప్రధాన కార్యదర్శి)

ప్రదేశ్ ట్రేడ్ యూనియన్ కాంగ్రెసు 4 వ మహాసభ

విశాఖపట్నం ఏప్రిల్ 14-17 తేదీల్లో

జండా ప్రతిష్ఠావకులు:

శ్రీ ఇంద్రజిత్ గుప్తా (ఎం. పి.) (కార్యదర్శి ఏ. ఐ. టి. యు. సి.)

మహాసభ ప్రారంభకులు:

శ్రీ ఎస్. ఎస్. మిరాజ్‌కర్ (అధ్యక్షులు, ఏ. ఐ. టి. యు. సి.)

కార్యక్రమం:

14 వ తేదీ: 10 గంటలకు జండా ప్రతిష్ఠావన, ప్రారంభోపన్యాసం, అధ్యక్షోపన్యాసం, సందేశాలు; కార్యదర్శి నివేదిక.

15 వ తేదీ: ఉదయం 9 గంటలనుండి కార్యదర్శి నివేదికపై, చర్చ వివిధ తీర్మానాలు, సాయంత్రం 8 గంటలకు ప్రభుత్వరంగంలోని ట్రేడ్‌యూనియన్ ప్రతినిధుల సమావేశం.

16 వ తేదీ: ఉదయం 9 గంటలనుండి పరిశ్రమలవారీ సమావేశాలు — సాయంత్రం 6 గంటలకు కనీస వేతనచట్టం క్రింద పనిచేస్తున్న పరిశ్రమల కార్మిక ప్రతినిధుల సమావేశం.

17 వ తేదీ: పరిశ్రమలవారీ చర్చలపై నిర్ణయాలు, యితర తీర్మానాలు, కార్యవర్గం, జనరల్ కౌన్సిల్ ఎన్నికలు;

సాయంత్రం మున్సిపల్ స్టేడియంలో

బహిరంగసభ

ఉపన్యాసకులు: శ్రీ మిరాజ్‌కర్, శ్రీ ఇంద్రజిత్ గుప్తా, ఎ. పి. టి. టి. యు. సి. ప్రధాన కార్యదర్శి, శ్రీ ఎస్. సత్యనారాయణరెడ్డి, సింగరేణి గని కార్మిక సంఘాధ్యక్షులు శ్రీ రాజబహదూర్ గౌడ్, ప్రదేశ్ ఆర్. టి. సి. పని వారల సంఘాధ్యక్షులు శ్రీ మస్తు మొహమ్మద్, ఎం. ఎల్. సి. రైల్వే కార్మిక నాయకులు శ్రీ పి. కె. కుమారన్ ఎం. పి., ప్రదేశ్ కాసనసభ డెమొక్రాట్స్ ప్రతిపక్షనాయకులు శ్రీ కెన్నేటి విశ్వనాథం (పార్లమెంటు సభ్యులు శ్రీ యం. వి. భద్రం మున్నగువారు ఉపన్యసిస్తారు.

రాష్ట్రంలో సమ్మె పోరాటాలు

హైదరాబాదులో (1963 జూన్ 11 వ తేదీన) జరిగిన 3 వ మహాసభనుండి 1966 మార్చి ఆఖరు వరకు రాష్ట్రంలో జరిగిన కార్మిక పోరాటాల్లో,

21-5-63 నుండి 30-6-63 వరకు — గుంటూరు జూట్‌మిల్ వర్కర్సు 1500 మంది సమ్మె.

(30-5-63 నుండి 21-6-63 వరకు —) విశాఖపట్నం రంపపు మిల్లు వర్కర్సు 52 మంది బోనస్ పరైరాలకొరకు సమ్మె.

14-6-63 నుండి 17-6-63 వరకు — విజయనగరం హిందుస్థాన్ ప్రొడ్యూస్ కంపెనీలో 925 మంది వర్కర్సు సమ్మె.

3-7-63 నుండి 14-7-63 వరకు — హైదరాబాదు కెమికల్స్ అండ్ ఫార్మ్యూటికల్స్ 60 మంది వర్కర్సు, ఆప్టిట్యూడ్ అవార్డు అమలుకోసం.

5-7-63 నుండి 8-7-63 వరకు — శ్రీకాకుళం 133 మంది మునిసిపల్ వర్కర్సు సమ్మె.

12-7-63 నుండి 21-7-63 వరకు — నరసరావుపేట అయిల్ అండ్ జిన్నింగ్ ఫ్యాక్టరీ 56 మంది సమ్మె.

15-7-63 నుండి 8-8-63 వరకు — హైదరాబాదు దక్కన్ సిగరెట్ ఫ్యాక్టరీ వర్కర్సు 142 మంది సమ్మె - 22-7-63 నుండి లాకౌట్.

16-7-63 నుండి 7-8-63 వరకు — గవర్నమెంటు ఫెర్రో ఎల్లాయిస్ కార్పొరేషన్ వర్కర్సు 450 మంది సమ్మె.

17-7-63 నుండి 20-7-63 వరకు — చిట్టివలస జూట్ వర్కర్సు 1323 మంది సమ్మె, తొలగించిన వారిని తిరిగి పెట్టుటకు నిమిత్తం.

8-8-63 నుండి 20-8-63 వరకు — గుంటూరు బీడీ పుగాకు కంపెనీ వర్కర్సు 440 మంది సమ్మె.

10-8-63 నుండి 13-8-63 వరకు — గుంటూరు కూడుగుంట్ల కంపెనీ బీడీ వర్కర్సు 80 మంది సమ్మె. కంపెనీ అంతా బంద్ - 720 మందికి పనిలేదు.

13-8-63 నుండి 17-8-63 వరకు — గుంటూరు వెంకటేశ్వరరావు కంపెనీ 60 మంది బీడీ వర్కర్సు సమ్మె. మొత్తం 985 మందికి పనిలేదు.

17-8-63 నుండి 18-8-63 వరకు — చిట్టివలస జూట్ 213 మంది టెక్నీషియన్ల సమ్మె - అదేరోజు ఫ్యాక్టరీ లాకౌట్.

16-9-63 నుండి 14-10-63 వరకు — హైదరాబాద్ స్పిన్నింగ్ మాన్యుఫాక్చరర్స్‌లో 65 మంది స్త్రీల సమ్మె లోనస్ కొరకు, 22-9-63 నుండి లాకౌట్.

13-9-63 నుండి 6-10-63 వరకు — పరంగల్ 153 మంది స్టయిస్ రెస్ట్రీక్ వర్కర్ల సమ్మె.

16-9-63 నుండి 18-9-63 వరకు — బందరు ఆంధ్ర పైంటింగ్ కంపెనీ 537 కార్మికుల సమ్మె - కాంట్రాక్టు పద్ధతి రద్దు కొరకు.

10-9-63 నుండి 6-10-63 వరకు — హైదరాబాదు హైటెక్ వర్కర్సు 100 మంది సమ్మె.

1-10-63 నుండి 11-10-63 వరకు — చిట్టివలస జూట్‌వర్కర్సు కలకత్తాపనివారి నియామకానికి వ్యతిరేకంగా సమ్మె.

1-10-63 నుండి 8-10-63 వరకు — విజయనగరం హిందుస్థాన్ ప్రొడ్యూస్ కంపెనీ 976 మంది కార్మికులు సమ్మె.

30-9-63 నుండి 18-10-63 వరకు — హైదరాబాద్ జే యింజనీరింగ్ వర్కర్సు 200 మంది సమ్మె - బోనస్, సస్పెన్ కంటి షన్లు ప్రకటించేయంతవరకు.

27-10-63 నుండి 30-10-63 వరకు — గుంటూరు తూనుగుంట్ల కంపెనీ బీడీ 30 మంది సమ్మె.

3-11-63 నుండి 4-11-63 వరకు — విశాఖపట్నం హిందుస్థాన్ కన్‌స్ట్రక్షన్ కంపెనీ 650 మంది వర్కర్ల సమ్మె. కార్మికుల తొలగింపును వ్యతిరేకంగా, మంచి సస్పెన్ కండిషన్లకొరకు.

11-11-63 నుండి 14-12-63 వరకు — విశాఖపట్నం రంపపుమిల్లు వర్కర్సు 454 మంది సమ్మె. వైద్య సౌకర్యంకొరకు.

13-11-63 నుండి 23-11-63 వరకు — విజయనగరం జూట్ ట్విస్టింగ్ అండ్ రోప్ వర్కర్సు 467 మంది సమ్మె.

8-11-63 నుండి 13-11-63 వరకు — హైదరాబాద్ మైలరింగ్ వర్కర్సు సమ్మె.

24-11-63 నుండి 27-11-63 వరకు — కొత్తగూడెం బేరియం కెమికల్సు వర్కర్సు 100 మంది సమ్మె. తొలగింపును వ్యతిరేకంగా.

2-12-63 నుండి 4-12-63 వరకు — నర్సారావుపేట మూనా మిల్లు వర్కర్సు 51 మంది సమ్మె. కనీస వేతనాల అమలుకొరకు

16-12-63 నుండి 17-12-63 వరకు — తాడేపల్లి పాటరీస్ వర్కర్సు 93 మంది సమ్మె. వేతనాల పెంపుదలకు.

13-12-63 నుండి 24-12-63 వరకు — హైదరాబాద్ జైరామ్‌దాసు కంపెనీ కార్మికులు

(మిగతా 6 వ పేజీలో)

కార్మికోద్యమంపై ప్రభుత్వ దమన నీతి

"మనం చరిత్రాత్మకమైన ఏ.ఐ.టి.యు.సి. నాల్గవ మహాసభ జరుపుకుంటున్న యీ తరుణంలో మన సంస్థ నాయకత్వంలోని పలువురు ప్రముఖులు మనమధ్య లేరు. ప్రభుత్వం దానిని ఉల్లంఘనకి దూరంగా జైలు రద కటాల వెనుక బంధించి పెట్టింది.

"అధ్యక్షులు శ్రీ కె. యల్. నరసింహం, కార్యవర్గంలో ఒకరు శ్రీ బూనాత సీతారామయ్య, కోశాధికారి శ్రీ వి. హనుమంతరావు, కార్యవర్గ సభ్యులు ముగ్గురు శ్రీయుతులు వన్న సత్యనారాయణ, అంబటి అంజనేయులు, నీలం రాజమల్లయ్య, మరి కొందరు కార్యకర్తలు. గత 16 మాసాలుగా ఎలాంటి విచారణ లేకుండా జైళ్ళలో నిర్బంధింపబడి వున్నారు."

(మహాసభకు ప్రధాన కార్యదర్శి నివేదిక).

కార్మిక రక్షణ సమితి స్థాపననుండి - కార్మిక మధ్యతరగతి ఉద్యోగుల సమైక్య పోరాటాల వరకు

మూడు దశాబ్దాల ఆంధ్ర కార్మికోద్యమం పర్యాలోకన

నేడు మన కళ్ళముందు ఆంధ్రప్రదేశ్‌లో కొన్ని పరిశ్రమలు పారిశ్రామిక కార్మికవర్గం, ట్రేడ్ యూనియన్‌లు కనబడుతున్నాయి. అంతేకాదు. ట్రేడ్ యూనియన్‌లకు ఒక ప్రత్యేక స్థానం. దేశ రాజకీయాలలోనూ. ప్రభుత్వ దృష్టిలోనూ కూడ ఏర్పడింది. ప్రభుత్వ కమిటీల్లో ట్రేడ్ యూనియన్‌లకు ప్రాతినిధ్యం కల్పించబడింది. ట్రేడ్ యూనియన్‌లు వాటి కార్యకర్తలు. సమాజంలో అంటరాని వారుగా చూడబడే దశనుండి, ఒక గౌరవస్థానం, గుర్తింపు కలిగిన దశ నేడు ఏర్పడింది. కార్మికవర్గం చైతన్యంతో దేశ స్వాతంత్రోద్యమాలలో పాల్గొనడమేగాక దేశ రక్షణ కృషిలో అశేష త్యాగాలు చేసింది.

ఈ దశకు ట్రేడ్ యూనియన్‌లు రావడానికి, కార్మికవర్గం. కార్మికోద్యమాన్ని నిర్మించడంలో అహోరాత్రులు కృషిసల్పిన కార్యకర్తలు అశేష త్యాగాలుచేసి, కృంగ నిర్బంధ విధానాలకు గురిఅయి. ఓర్చుతో, పట్టుదలతో చేసిన కృషి ఫలితమే నేటి యీ దశకు కారణమనే విషయం మనం మరువరాదు.

ఆంధ్ర ప్రాంతంలో సహజ సంపద అపారంగావున్నా, పరిశ్రమలు నిర్మించే నాథుడులేక, పారిశ్రామికంగా వెనుకబడిన ప్రాంతంగానే చిరకాలం వుండిపోయింది.

ఆంధ్ర ప్రాంతంలో ధనికవర్గానికి పరిశ్రమలు నిర్మించి లాభాలు తీయాలనే విషయంపైకంటే పొలాలను సంపాదించుకొని ఆస్తి పెంపొందించుకోవాలనే ఆశయం ఎక్కువగా వుండేవి. తదుపరి క్రమేణపరి భూస్వాములు చిన్న చిన్న వ్యాపారాలలోనికి దిగారు. మొట్టమొదటిది వడ్డీ వ్యాపారం. తదుపరి పెట్టుబడి పెట్టగానే కొద్దినెలల్లోనే పెట్టుబడికి రెండు రెట్లు ఆదాయం వచ్చే వ్యాపారాల్లో ప్రవేశించి జొచ్చారు. బస్ రూట్లు సంపాదించడం వగైరా తత్ఫలితంగానే ఆంధ్రలో వ్యాపారాభివృద్ధి జరిగింది గాని పారిశ్రామికాభివృద్ధి జరగలేదు. పెట్టుబడికి ధనం పుంజీలూగా పరిశ్రమలు పెరగలేదు. మన భూస్వాములకు పెట్టుబడిపెట్టిన వెంటనే హెచ్చు లాభాలు కావాలి. యిది మొదటి లక్ష్యం. రెండవది ఏ వ్యాపారంలోగాని. పరిశ్రమలోగాని యిద్దర్లు, ముగ్గురు వాటాదార్లుగా చేరి ప్రారంభిస్తే, ఆ వ్యాపారంగాని. పరిశ్రమగాని మూడు నెలలు తిరగకముందే మక్కలై పోతుంది. ఒకరిపై ఒకరికి అనమ్మకం.

మనవాళ్ళు పరిశ్రమలు స్థాపించకపోయినా, బ్రిటిష్ పెట్టుబడిదారులు మన సహజసంపదచే వ్యాపార నంటలచే ఆకర్షింపబడి నెల్లిమర్ల, చిట్టివలస జూట్ మిల్లులు, చీరాలలో పునాంఫ్యాక్టరీ, సామర్లకోటలో దక్కెర ఫ్యాక్టరీ మొదలగునవి మొదట్లో వారే స్థాపించారు.

బ్రిటిష్ పెట్టుబడిదార్లలదిపోకు, గుంటూరు, జూట్‌మిల్లు, ఏలూరు జూట్‌మిల్లు, రాజమండ్రి పేపరుమిల్లు వగైరాలు ఇతర రాష్ట్రాలవారి అధీనంలోనికి పోయాయి. తాడేపల్లి బట్టలమిల్లు నాశనమైంది. సందల పాక నూలుమిల్లు యిప్పటికీ రోజూ పుట్టి, మనుగడు మరణిస్తూ వుంటుంది. ఇవి ఆంధ్రుల మనస్తత్వానికి కొన్ని ఉదాహరణలు మాత్రమే.

ఎక్కడైనాచిన్న చిన్న పరిశ్రమలు ప్రెస్‌లు, రైస్‌మిల్లులు. బస్ సర్వీసులు, వర్తకవ్యాపారాలు ఆంధ్రుల చేతిలోవుంటే, వాటిలోని కార్మికులకు దానిసత్వపు చాకిరీ దౌర్జన్యాలు, అధికమాధపు కూలిరేట్లు ప్రాప్తంగా వుండేవి.

కార్మిక రక్షణ సమితి

ఈ దశలో జాతీయ కాంగ్రెస్ నడిపిన 1930-32 ఉద్యమాల్లో జైళ్లకువెళ్లి, కాంగ్రెస్ విధానాలపై అసంతృప్తిచెంది సోషలిస్టుసిద్ధాంతాలపై విశ్వాసం కుదిరిన యువకులు 1935 మే 1 వ తేదీన గుంటూరులో కార్మిక రక్షణ సమితి నేర్పాటుచేసి. విప్లవ కార్మికోద్యమానికి పునాదులువేసి, ట్రేడ్ యూనియన్‌ల నిర్మాణానికి పూనుకున్నారు.

చిన్నతనంలోనే చదువుమాని 1930 ఉప్పు సత్యాగ్రహంలో చేరి పనిచేసిన అనంతరం కాంగ్రెస్ విధానాలపై అసంతృప్తి చెందిన వారిలో నేనొకడను. క్రమేణ కార్మిక రక్షణ సమితి ఆశయాలు పత్రికలలో చదివి సోషలిస్టు సిద్ధాంతాలవైపు ఆకర్షింపబడ్డ నేను 1937 లో ప్రథమకాంగ్రెస్ మంత్రివర్గం మద్రాసులో ఏర్పడిన వెంటనే గుడివాడలో "కృష్ణాజిల్లా ఎడ్యుకేటెడ్ అనెంప్లాయిడ్ ఎసోసియేషన్" ఏర్పరచి మంత్రులకు పార్లమెంటరీ కార్యదర్శులను మెమొరాండములు యిచ్చి అందోళనప్రారంభించాను, యీకార్యకలాపాలు 1938 లో రెగ్యులర్ ట్రేడ్‌యూనియన్ కార్యకలాపాలలోకి మార్చి ఫ్యాక్టరీ వర్కర్స్ యునియన్ వర్కర్స్ ఉద్యమ నిర్మాణానికి పూనుకొనడం జరిగింది. 1938 నుండి ట్రేడ్ యూనియన్ ఉద్యమంలో భాగస్వామిగాఉన్న నేను, యీ ఉద్యమంలో నాకు ఆధారపడున్నంతవరకు ముఖ్యవిషయాలను యివట పొందుపరచుతున్నాను.

అప్పటికి ఆంధ్రలోవున్న దారీ పరిశ్రమ రైల్వే మాత్రమే. అదీ బ్రిటిష్‌వారిదే. బ్రిటిష్‌వారి అధీనంలోవున్న రైల్వేలు, జూట్ మిల్లులు, చీరాల ఐ. ఎల్. టి. డి. కంపెనీ వగైరాలలో బ్రిటిష్ వ్యతిరేకతతో కాంగ్రెస్ వాదులవారా కార్మిక సంఘాలను యేర్పాటు చేయడానికి కృషిచేసి యూనియన్‌ను నిర్మించాను. రైల్వేలలో శ్రీ వి. వి. గిరి. నెల్లిపర్లలో శ్రీ పెమ్మరాజు వెంకట్రావు చిట్టివలసలో శ్రీ కరుణారసం సుబ్బారావు మొదలగువారు కొన్ని ఉదాహరణలు.

కాంగ్రెస్ విధానాలపై అసంతృప్తిచెందిన యువకులుగా, కాంగ్రెస్‌లో వుండూనే, కాంగ్రెస్ సోషలిస్టుపార్టీ నేర్పాటుచేసి

రచయిత
శ్రీ జోశ్యభట్ల సత్యనారాయణ

తద్వారా, కార్మికులలో సోషలిస్టు భావాల ప్రచారానికి, కార్మిక సంఘాల నిర్మాణానికి పూనుకున్నారు 1935 నుండి.

1935, 39 దశ

1935 నుండి 39 వరకు ఆంధ్ర కార్మికోద్యమాన్ని ఒకదశగా మనంవిభజించవచ్చు. ఈ దశలో, మంచి ఉత్సాహంతో, సోషలిస్టు సిద్ధాంతాలపై ఉన్న పరిపూర్ణ విశ్వాసంతో, మానవతా దృష్టితో, త్యాగబుద్ధితో, యీ యువకులు కార్మికులలో పనిచేయ ప్రారంభించారు. కార్మికులు అనే వారు వ్యాపార సంస్థలలోనూ, చిన్న చిన్న పరిశ్రమలలోనూ ఎక్కడున్నా వెతుక్కొని అక్కడికి అర్ధరాత్రివేళవారి యిండ్లవెంట తిరిగి యూనియన్ అవసరం సాధించేవారు. వారికి ఆరోజుల్లో నిద్రాహారాలతో నిమిత్తం లేదు. అప్పటి కార్యకర్తలు కొందరు రోజుల తరబడి బటాణీలు, అరటిపండ్లు తినికూడాపనిచేశారు. మీటింగులకు పేటపేటలూ, యింటింటికీ తిరిగి ప్రచారంచేయడం చాపలు, తుర్రీలు, లైట్లు మోసుకుపోవడం, పాటలు పాడడం, ఉపన్యాసం చెప్పడం అన్నీ ఒకరే చేయవలసి వచ్చేది. అప్పటి దశ అది.

ఆరోజుల్లో కార్మికులకు కోర్కెలు నెరవేర్చుకోవడంకన్నా బాధలు తప్పించుకోవడం ప్రధానంగాఉండేది. దోపిడీ, పాశవికత్వం ప్రహారాలు ఎక్కువగా ఉండేవి. వీటికి వ్యతిరేకంగా పోరాడమే ప్రత్యేక కార్యక్రమంగా ఉండేది.

కార్మిక సంఘాలు ముందుగా ఏర్పాటుచేసి కోర్కెలు మెమొరాండం యిచ్చి పరిష్కారంకాకపోతే పోరాటాలు చేయటం అనుదుగా వుండేది. బాధలు, ప్రహారాలు, తొలగింపులకు, వ్యతిరేకంగా పోరాటాలు ముందు ప్రారంభమయి, పోరాటం, సాగుతుండగా యూనియన్ ఏర్పడ్డమో, పోరాటం అంతంలో యూనియన్ ఏర్పడడమో, అనటు పోరాటంతోనే ఆ కార్యకలాపం ముగియడమో జరుగుతూవుండేది.

యూనియన్‌లు కొన్ని పరిశ్రమలలో ఏర్పడినా, పోరాటం వచ్చిన సందర్భంలోనే, వాటి ఉనికి బట్టబయలు కావడం, ఆపోరాటం వరకే అలా పనిచేస్తూవుండం జరిగేది. అందువల్ల వాటిని ట్రేడ్ యూనియన్‌లు అనడంకన్న సమ్మె కమిటీలనడం ఉచితంగా వుంటుందని తదుపరి విమర్శలలో చెప్పుకునే వాళ్ళం.

ఆంధ్రలో 1936 లోనే ఎం. ఎస్. ఎమ్ రైల్వే ఎంప్లాయీస్ యూనియన్ బ్రాంచి పనిచేస్తూ వుండేది. అదే మొట్టమొదటి పారిశ్రామిక కార్మికసంఘం. తదుపరి దశలో 1935 తరువాత సామర్లకోట పంచదార వర్కర్స్‌యూనియన్, నెల్లిమర్ల, చిట్టివలసలేబర్ యూనియన్‌లు, చీరాల ఐ. ఎల్. టి. డి. కంపెనీ వర్కర్స్‌యూనియన్ మొదలైన పారిశ్రామిక కార్మిక సంఘాలు యేర్పడ్డాయి. ప్రెస్‌వర్కర్స్ యూనియన్‌లు, మునిసిపల్‌వర్కర్స్ యూనియన్‌లు గుంటూరు, తెనాలి, గుడివాడ, విజయవాడ ఫ్యాక్టరీ వర్కర్స్ యూనియన్‌లు, రాజమండ్రిలో అల్యూమినియమ్. జట్టు వగైరా సంఘాలు ఏర్పడ్డాయి. ఉద్యమానికి ఒక రూపం రాజొచ్చింది. విశాఖపట్నం, రాజమండ్రి, కాకినాడ, ఏలూరు, విజయవాడ, గుడివాడ, బందరు, గుంటూరు, తెనాలి, నెల్లూరు మొదలగు పట్టణాలన్నింటిలో సంఘాలు వెలిశాయి.

కాంగ్రెస్‌లో అతివాద భావాలుగలవారంతా యీ కార్మికోద్యమాన్ని బలపరచేవారు, బ్రిటిష్ సామ్రాజ్యవాద వ్యతిరేకోద్యమంలో కార్మికోద్యమ కార్యకర్తలు అగ్రగాములుగా వుండేవారు.

అందుపల్ల బ్రిటిష్‌వారు స్థాపించిన చిట్టివలస, నెల్లిమర్ల జూట్ మిల్లులో చీరాల పునాంఫ్యాక్టరీలో యూనియన్‌లు పెట్టినంత మాత్రంచేతనే యజమానులుదొరలు ప్రారంభించారు. యూనియన్‌కు కారకులైన కార్మికులను పనులనుండి తొలగించి రెచ్చగొట్టడంతో చీరాల చిట్టివలన్లో బ్రహ్మాండమైన పోరాటాలు జరిగాయి. ఈ పోరాటాలు మద్రాసులో ప్రచారమంగా రాజగోపాలాచారి నాయకత్వాన ఏర్పడిన కాంగ్రెస్ ప్రభుత్వం అధికారంలోకి రాగానే జరిగాయి. కార్మికులపై కాల్పులుకూడా సాగించారు. చిట్టివలసలో ఒకరు మరణించారుకూడా.

ఈ సమ్మెలు ఆంధ్ర ప్రాంతాన్నంతా కదల్చివేశాయి. కార్మికులు ఎక్కడవున్నా ఉత్తేజితులయి, ఉద్యమ నిర్మాణానికి పూనుకున్నారు.

కార్మికోద్యమం: శాసనసభా రంగం

ఆరోజుల్లో శాసనసభల ఎన్నికలలో కార్మిక నియోజక వర్గాలుండేవి. ఆంధ్ర ప్రాంతంలో 1936 మద్రాస్ శాసనసభకు జరిగిన ఎన్నికల్లో, ఆంధ్రకార్మికవర్గం రైల్వే కార్మికుడైన కామ్రేడ్ వి. వి. నరసింహంను కార్మిక ప్రతినిధిగా శాసనసభకు పంపింది. ఈ శాసన సభా ఎన్నికల ప్రచారం, ఆంధ్ర ప్రాంతంలో కార్మికోద్యమ నిర్మాణానికి చేయూతనిచ్చింది. విశాఖపట్నంలో కాంగ్రెస్ అభ్యర్థిగా, కార్మిక స్థానానికి శ్రీ కరుణాకరం సుబ్బారావుగారు ఎన్నికైనారు. ఆయన నాయకత్వాన బ్రిటిష్ మానేజిమెంటుకు వ్యతిరేకంగా చిట్టివలస కార్మికులు యూనియన్ నిర్మించి పోరాటానికు సిద్ధపడ్డారు.

కేంద్రసంస్థ నిర్మాణకృషి

1937 జనవరిలో నెల్లిమర్ల యూనియన్ నాయకులుగా వున్న కాంగ్రెస్ కార్యకర్త శ్రీ పెమ్మరాజు వెంకట్రావు, ఆంధ్రలోని కార్మికోద్యమానికి తన నాయకత్వాన ఒక కేంద్రసంస్థ నేర్పాటు చేయడానికి నెల్లిమర్లలో ఆంధ్ర కార్మిక సభనొకదానిని ఏర్పాటు చేశారు. అప్పటి కార్మిక మంత్రి శ్రీ వి. వి. గిరి గారిని ఆహ్వానించారు. ఆ సభలో తీవ్ర వాగ్వివాదాలఅనంతరంఆంధ్ర కార్మిక కేంద్రసంఘనిర్మాణానికి ఒకకోఆర్డినేటింగ్‌కమిటీని ఏర్పాటు చేయడంజరిగింది. అదివరకుపని చేయకపోవడంతో దానంతట అదే అంతరించిపోయింది. అప్పటికి ఒక కేంద్రసంస్థ అవసరంకూడా అంతగా లేకపోయింది.

కొత్త ఊపు 1939 దశ

1939న ప్రారంభమయిన 2వ ప్రపంచ యుద్ధంకాలంలో, వివిధ ప్రాంతాల కార్మిక సంఘాల నిర్మాణానికి అవి చురుకుగా పని చేయడానికి, ఒక కొత్తఊపు వచ్చింది. ఈ యుద్ధకాలంలో జీవితావసర వస్తువుల ధరలు పెరగజొచ్చాయి. దానితో కార్మికుల వేతనాలు చాలక, పెంపుదలకొరకు ఆందోళన చేయవలసివచ్చింది. దీనిఫలితంగా కొత్త కార్మిక సంఘాల నిర్మాణం, పాతసంఘాలు కదిలి పని చేయడం ప్రారంభమయింది. యుద్ధానంతరానికి యీ కార్మికసంఘాలన్నిటిని సమన్వయపరచడానికి ఉద్యమాన్ని సంఘటిత పరచడానికి ఒక కేంద్ర సంఘం అవశ్యకత ఏర్పడింది. 1940 నుండి 1945 వరకు కార్మిక సంఘాల నిర్మాణం చురుకుగా సాగింది.

1945 జూన్ 9, 10 తేదీలలో, ఆంధ్ర ట్రేడ్ యూనియన్ ప్రథమ మహాసభ ఏర్పాటు చేయబడింది. అప్పటి ప్రముఖ కార్మికోద్యమ కేంద్రమయిన రాజమండ్రిలో ఈ మహాసభ జరిగింది.

విశాఖపట్నం, ఉభయ గోదావరి జిల్లాలు, కృష్ణా, గుంటూరు, నెల్లూరు జిల్లాలనుండి సుమారు 270 మంది ప్రతినిధులు యీ మహాసభకు హాజరయ్యారు. వీరిలో మునిసిపల్. రైల్వే, ప్రెస్, రైస్‌మిల్లర్స్ అల్యూమినియం. మికా, లోళ్ళు, చుట్టలు సిమెంట్ పేపరుమిల్లు, హోటల్, కార్మిక ప్రతినిధులు రజక చేనేత మొదలగు వృత్తి సంఘాల వారు ఉన్నారు. వీరుగాక ఇంకా అనేక మంది ప్రేక్షకులుగా వచ్చారు.

సభ ఆవరణకు 'డాంగే' నగర్ అనిపేరు పెట్టారు. సింహ ద్వారానికి సుప్రసిద్ధ దేశభక్తుడు స్వతంత్ర ఉద్యమంలో బ్రిటిష్ ప్రభుత్వ క్రూరహింసాకాండకు గురియైన 'డాక్టర్ సుబ్రహ్మణ్యం' పేరుపెట్టారు. సోవియట్ చిత్రప్రదర్శనకూడా అప్పుడు ఏర్పాటు చేయబడింది.

మహాసభకు పంతాబు కార్మిక నాయకుడు కామ్రేడ్ 'దర్బాన్' ప్రారంభోత్సవంచేశారు. కామ్రేడ్ సి. వి. కె. రావు మహాసభకు అధ్యక్షత వహించారు. కామ్రేడ్ చంద్ర రాజేశ్వరరావు స్వాగతోత్సవం చేశారు.

పదివేల మందితో బహిరంగసభ జరిగింది వారిలో వెయ్యిమంది స్త్రీలు ఈ మహాసభ నాటికి సుమారు 60 అనుబంధ సంఘాలలో 25000 మంది సభ్యులుండేవారు.

ఈ మహా సభ ఆంధ్రలో కార్మికోద్యమ వ్యాప్తికి బాగా తోడ్పడింది. సంఘటిత కార్మికోద్యమ నిర్మాణం దీనితో ప్రారంభమయింది.

ఈ మహాసభలో కామ్రేడ్ సి. వి. కె. రావు అధ్యక్షుడుగా, కామ్రేడ్ పిల్లలమర్రి వెంకటేశ్వర్లు ప్రధాన కార్యదర్శిగా ఆంధ్ర రాష్ట్ర ట్రేడ్ యూనియన్ కాంగ్రెస్ కార్యనిర్వాహక వర్గం ఏర్పాటు చేయబడింది. విజయవాడనుండి యీ రాష్ట్ర, కేంద్ర తన కార్యకలాపాలను నిర్వహిస్తూ వచ్చింది. 1946 లో 'వర్కర్' అనే మాస పత్రికను కార్మిక వర్గంకొరకు ప్రారంభించింది. ఇది ఉద్యమానికి చాలా తోడ్పడింది.

1946 లో మద్రాస్ శాసన సభకు తిరిగి

(మిగతా 5 వ పేజీలో)

విజయవాడలో యస్. జి. టి. ల ప్రదర్శన (మార్చి 20, 1966)

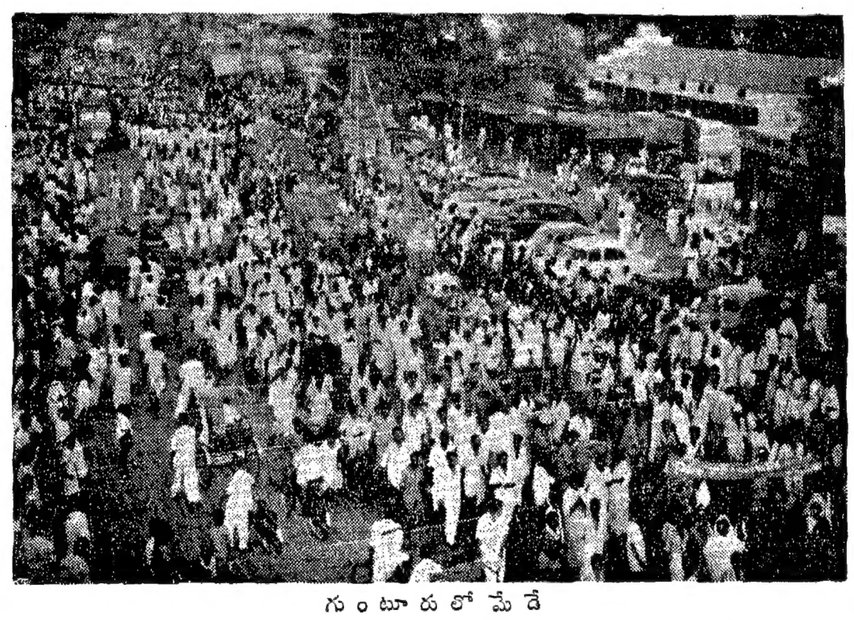

గుంటూరులో మే డే

ఆర్. టి. సి. పరిశ్రమ: దాని సమస్యలు
న్యాయమైనహక్కులకోసంకార్మికులఆందోళన

ఆంధ్రప్రదేశ్ ప్రభుత్వ రంగంలోకల్లా పెద్ద పరిశ్రమ ఆర్. టి. సి. (రోడ్డురవాణా కార్పొరేషన్) రాష్ట్ర ఆర్థిక వ్యవస్థకు యీ సంస్థ జీవనాడుల్ని సమకూర్చుతూవుంది. రాష్ట్ర అభివృద్ధికి యీ సంస్థ యెంతో సేవ చేస్తున్నది.

ఈ సంస్థకు రాష్ట్రంలోని 13జిల్లాలనూ, జిల్లా కేంద్రాలను. రాష్ట్ర రాజధానిగో కలిపే బస్సుసర్వీసులున్నవి. 2100 బస్సులను యీ సంస్థ నడుపుతూ వుంది. 14 వేలమంది కార్మికులకు పుపాది కల్పిస్తూ వుంది. కార్పొరేషన్ నడిపేబస్సుల్లో రోజుకి 7 లక్షలమంది ప్రయాణాలు చేస్తున్నారు. 3 లక్షల కిలోమీటర్ల ప్రాంతంలో, 378 రూట్లలో రోజువారీ ప్రయాణ సర్వీసుల్ని నిర్వహిస్తూ, యీ సంస్థ రోజుకు 3½ లక్షల రూపాయల ఆర్జిస్తూ వుంది; దినదినాభివృద్ధి చెందుతూ వుంది. 1958 సంవత్సరంతో పోల్చితే, నేటికి సంస్థ మూడు రెట్లు పెరిగింది.

రాష్ట్రంలో ఇంకా 7 జిల్లాలోఆర్.టి.సి. సర్వీసు లేదు. ఆ జిల్లాల్లో బస్సు సర్వీసు జాతీయకరణకు డబ్బు లేదనడం సరికాదు. ఇప్పటివరకు యీ సంస్థ ప్రయాణ సర్వీసులకు మాత్రమే పరిమితమైవుంది. సరుకుల రవాణ సర్వీసు పూర్తిగా ప్రయివేటు రంగం అధీనంలోనేవుంది.

పన్నులభారం, విడిభాగాల కొరత మొదలైన కొన్ని అంశాలు ఆర్. టి. సి. యితోధిక విస్తరణకు అడ్డంకిగా వున్నవి. దిగుమతి చేసుకోవలసి వుంటున్న కొన్ని విడిభాగాలను స్వయంగా తయారుచేసేందుకు, స్వయం సమృద్ధి సాధించేందుకు యీ సంస్థ కృషి చేస్తున్నది. నాగార్జున సాగర్‌వద్ద యిందుకోసం ఒక ఫ్యాక్టరీ నిర్మాణం జరుగనున్నది. సంవత్సరానికి ఒక వెయ్యి చొప్పున బస్సులను నిర్మించే ఒక బాడీ బిల్డింగ్ ఫ్యాక్టరీని నిర్మించే యోచనవుంది. ఇలాంటి ఫ్యాక్టరీ నిర్మించబడితే. కార్పొరేషన్ అవసరాలు తీరగా, యితరసంస్థలకు సాలీనా 600 వరకు బస్సులను నిర్మించి పెట్టడం సాధ్యమౌతుంది. దానిస్సులను నిర్మించే మరో ఫ్యాక్టరీని నిర్మించే యోచనకూడా వుంది. ఇలాంటిది యింతవరకు మనదేశంలో లేదు. దీనివల్ల ఎంతో పెద్ద మొత్తంలో విదేశ మారక ద్రవ్యం ఆదా అవుతుంది. రాష్ట్రంలో అనేక వేలమందికి అదనంగా వుపాధులు లభిస్తాయి. రాష్ట్ర ప్రభుత్వం యీ విషయంలో శ్రద్ధ చూపాల్సి వుంది. జెకోస్లోవేకియాకు చెందిన స్కోడా లాంటి సంస్థలు, మిత్ర సోషలిస్టుదేశాలకు చెందిన పలుసంస్థలు యిందుకు అవసరమైన సాయం అందజేయగల స్థితిలో వున్నవి.

పన్నులభారం

కార్పొరేషన్‌మీద ప్రభుత్వం విధించే పన్నులభారం గరిష్ట స్థాయిలోవుంది. ప్రత్యక్ష పరోక్ష పన్నుల రూపంలో సాలీనా 4 కోట్ల రూపాయల మొత్తాన్ని ప్రభుత్వానికి యిస్తున్నది. కార్పొరేషన్ రోజువారీ ఆదాయం రు. 3½ లక్షలలో రోజుకొక లక్షరూపాయల వరకు యీ పన్నుల క్రిందే పోతున్నది. ఈ పద్ధతి ఆర్. టి. సి. అభివృద్ధికి యెంతో అడ్డంకిగా పరిణమించింది. తెలంగాణాప్రాంతంలో యీ పన్ను మరింత హెచ్చుగావుంది. ఒక్కో మోటార్ వాహనం మీద సంవత్సరానికి విధించే పన్ను రు. 1600 ల నుండి 13000 లకు పెంచారు, కేంద్ర ప్రభుత్వం పన్నుల హెచ్చింపును నిలిపివేయాలనిరాష్ట్రానికి సలహా యిచ్చింది.

రోడ్డు రవాణా సర్వీసు మీద విధించే పన్నులలో రోడ్ల అభివృద్ధి లాంటి పనులు జరగాలి. ఆవరణలో అందుకు ఖర్చుచేయబడుతున్నది ఆర్జనలో 50 శాతానికంటే తక్కువగానేవుంది. రోడ్ల యీ దుస్థితి సర్వీసు అభివృద్ధికి అవరోధం అవుతూవుంది

మనరాష్ట్ర ప్రభుత్వ రంగ పరిశ్రమల్లోకల్లా పెద్దది ఆర్. టి. సి. నిజాం సంస్థానపు రోజుల్లో ప్రారంభించిన యీ రోడ్డు రవాణా సంస్థ దినదినాభివృద్ధి చెందుతూ, రాష్ట్ర సర్వులో ముఖాభివృద్ధిలో ఎంతో కీలకమైన పాత్ర వహిస్తున్నది.

ఈ పరిశ్రమలోని కార్మిక వర్గాన్ని ఆదిలో సంఘటిత పరిచింది, యీ నాటి వరకూ ఈ పుద్యమానికి సారథ్యం వహిస్తున్నదీ ఏ. పి. టి. యు. సి. నాయకత్వమే.

రాష్ట్రంలోని 20 జిల్లాల్లో వ్యాపించి సుమారు 14 వేలమంది కార్మికులకు ప్రాతినిధ్యం వహిస్తున్న ఏ. పి. యస్. ఆర్. టి. సి. ఎంప్లాయీస్ యూనియన్ గత సంవత్సరమే ఏ. పి. టి. యు. సి. కి అనుబంధించబడింది.

ఈ పరిశ్రమ స్థితిగతులను, క్వాసి గవర్నమెంటు సంస్థక్రింద పని చేస్తూ ఈ కార్మిక వర్గం సమస్యలనూ, ఉద్యమ అనుభవాలనూ యూనియన్ ప్రధాన కార్యదర్శి శ్రీ ఆర్. పి. రంగారావుగారు యీ వ్యాసంలో సమీక్షించారు.

రచన
శ్రీ ఆర్. పి. రంగారావు

కార్మికుల స్థితి

పరిశ్రమ మీద యింత భారం పడుతున్నప్పటికీ, సంస్థ లాభసాటిగానే నిర్వహింపబడుతుండటానికి కారణం కార్మికులుచేస్తున్న శ్రమే. అయినా యీ ఆర్జనలో కార్మికులకు చెందుతున్నది చాలా స్వల్పం. 1965-66 సంవత్సరంలో కార్పొరేషన్ ఆర్జన మొత్తం 12½ కోట్ల రూపాయలు కాగా కార్మికులకు వేతన రూపంలో ముట్టిన మొత్తం రెండు కోట్ల రూపాయలకు మించలేదు.

కార్మికోద్యమం

ఈ సంస్థలో పనిచేస్తున్న కార్మికవర్గానికి ప్రాతినిధ్యం వహిస్తూ గుర్తింపుపొందిన సంస్థ ఆంధ్రప్రదేశ్ స్టేట్ రోడ్ ట్రాన్స్‌పోర్టు ఎంప్లాయీస్ యూనియన్. ఈ యూనియన్ కార్మికుల, ఉద్యోగుల పరిస్థితిని మెరుగు పరిచేటందుకు పోరాడటంతోపాటు, సంస్థ నిర్వహణ నైపుణ్యాన్ని పెంచే విషయంలోనూ ఎంతో శ్రద్ధచూపుతూవుంది.

కార్మికుల తక్షణ కోర్కెలు

కరువుభత్యం హెచ్చింపు, బోనస్. వేతనాల స్కేళ్ళ పునర్నిర్ణయం (గత 19 సంవత్సరాలనుండి వారి స్కేళ్ళలో ఎలాంటి మార్పులేదు), వుద్యోగ నియంత్రణల సవరింపు, హెడ్ క్వార్టర్స్ ట్రాన్స్‌పోర్టు చట్టం వర్తించకపోవడం, కనీస సౌకర్యాలనుమెకానికల్ స్టాఫుకు, క్యాజుఅల్‌గా పనిచేయడం ప్రారంభమయింది. యుద్ధానంతరానికి యీ కార్మికసంఘాలన్నిటిని సమన్వయపరచడానికి ఉద్యమాన్ని సంఘటిత పరచడానికి ఒక కేంద్ర సంఘం అవశ్యకత ఏర్పడింది. 1940 నుండి 1945 వరకు కార్మిక సంఘాల నిర్మాణం చురుకుగా సాగింది.

1945 జూన్ 9, 10 తేదీలలో, ఆంధ్ర

(మిగతా 6 వ పేజీలో)

శ్రీ షర్దుమ్ మొహియుద్దీన్
యం. యల్. సి.

పూర్వ నిజాం సంస్థానంలో కార్మికోద్యమ పరిణామం
(1935 - 1947 దశ సమీక్ష)

డాక్టరు రాజ్‌బహదూర్‌గౌడ్ పూర్వపు హైదరాబాద్ సంస్థానంలో కార్మికోద్యమానికి ఆద్యుల్లో ఒకరు.

వైద్యపట్టా పుచ్చుకున్నా, ప్రాక్టీసుజోలికి పోకుండానే, ఆయన విద్యార్థి ఉద్యమంలో నుండి నరాసరి కార్మికోద్యమంలోకి వచ్చారు.

తెలంగాణా రైతాంగ ఉద్యమంలోనూ పాల్గొన్నారు. నిజాం ప్రభుత్వ జైళ్ళలోనూ, పోలీసుచర్య అనంతరం కూడా సుదీర్ఘమైన రహస్య జీవితాన్ని, జైలుజీవితాల్ని అనుభవించారు.

రాజ్యసభ సభ్యులుగా కొంతకాలం వున్నారు. పార్లమెంటు వేదిక మీద కార్మికోద్యమ ప్రతినిధిగా గణనీయమైన కృషి చేశారు.

రాష్ట్ర బ్యాంక్ ఉద్యోగుల సంఘానికి, సింగరేణి బొగ్గుగనుల కార్మిక సంఘానికి ఆయన అధ్యక్షులుగా వున్నారు.

భూస్వామ్య నిరంకుశత్వం, మతోన్మాదం, కరుడుగట్టిన నిజాం నిరంకుశపాలన దశలో, కనీస పౌరసత్వ హక్కులు సైతం మృగ్యమైన దశలో, సంస్థానంలో కార్మికోద్యమానికి ఎలా పునాదులు పడినీ, అదెలా పెంపొందిందీ శ్రీ గౌడ్ అనుభవ పూర్వకంగా యీ వ్యాసంలో సమీక్షించారు.

పూర్వపు హైద్రాబాద్ సంస్థానంలో కార్మికోద్యమం అరంభమై, అది పెంపొందిన తీరూ, అనాటి ఉద్యమ స్థితిగతులూ, ఆనాటి, యిప్పటి ఓ యిరవై యేళ్ళ అనంతరం నెమరువేసుకుంటూ వుంటే ఒక వీరగాథలా అనిపిస్తుంది. భూస్వామ్యం, రాచరికం, మతోన్మాదం అన్నీ కలబోసి నట్లుండే హైద్రాబాద్ స్వదేశ సంస్థానంలో ఆనాటి పరిస్థితి అలాంటిది.

ఆనాడు సంస్థానంలో కార్మిక చట్టాలంటూ వుండేవేగావు. రైతులు భూస్వాములకు సేవకులు. అలానే కార్మికులు పరిశ్రమ యజమానికి సేవకులు. వారు యజమాని స్వంత ఆస్తి.

మనదేశీయ కార్మికోద్యమ ప్రముఖుల్లోఒకరైన శ్రీ వి. వి. గిరిదే బహుశా యీ సంస్థానంలోనూ కార్మికోద్యమానికి తొలి దీపం నాటారు. 1920-25మధ్యలో ఆయన సికింద్రాబాద్‌లోని క్యాలెండర్ కంపెనీలో మొదటి కార్మిక సంఘం స్థాపించారు.

సికింద్రాబాద్ ఆరోజుల్లో కంటోన్మెంట్ ప్రాంతంగా వుండేది. అక్కడ బ్రిటిష్ కాననాలే చెలామణీ అవుతుండేవి. పౌరహక్కుల విషయం, మిగతా సంస్థానం కంటే అక్కడి పరిస్థితి చాలామెరుగు. దీనికి ఆ రోజుల్లో సికింద్రాబాద్ నగరం, భూస్వామిక సమాజసముద్రంమధ్యఒకదీవిలా వుండేది, మిగతా సంస్థానంలోపలి అక్కడ సభలమీదా, సమావేశాలమీదా నిషేధాలుండేవి

రచయిత
డా. రాజ్‌బహదూర్‌గౌడ్

కాబట్టి, బ్రిటిష్ ఇండియా ట్రేడ్ యూనియన్ చట్టం అక్కడ వర్తించేది. అందుకని కార్మిక సంఘాల యేర్పాటుకు అక్కడ హెచ్చు సావకాశం వుండేది.

మిగతా సంస్థానంలో అపాటి స్వేచ్ఛకూడా వుండేదికాదు. పత్రికా, సభా వాక్ స్వాతంత్ర్యాలు మృగ్యం. కనీసమైన ట్రేడ్ యూనియన్ చట్టమన్నా వుండేదికాదు.

మీరట్ కుట్రకేసు విచారణ జరుగుతుండగా, దేశ మంతటా కార్మిక వర్గం అట్టుడికిపోతున్న దశలో, 1927 సంవత్సరంలో లాలాగూడా రైల్వే వర్క్‌షాపులో మొట్టమొదటి కార్మిక సమ్మె జరిగింది. శ్రీ వి. వి. గిరికి రైల్వేకార్మికోద్యమంతోనూ సంబంధం వుండేది. తదుపరి దశలో యీ రైల్వే కార్మికోద్యమే, సంస్థానంలో వుధృతమ వ్యాప్తికి దోహదమైంది.

బొంబాయి తాళి కార్మికోద్యమానికి నాయకత్వం వహించిన బొంబాయి గిర్నికాంగర్ యూనియన్ ప్రభావం పరితంగా 1935 లో బెరంగాబాద్‌లోని (ఇప్పుడు రాంజిల్లా మహారాష్ట్రలోవుంది. మరాఠ్వాడా అనే చోటలో యీమరాఠీ భాషా ప్రాంతం హైద్రాబాద్ సంస్థానంలో భాగంగా వుండేది) గిర్నికాంగార్ యూనియన్ వెలిసింది.

1936 - 38 మధ్యకాలంలో హైద్రాబాద్ స్టేట్‌కాంగ్రెస్ దుర్భషలమీదా, ఆదినిషేధించబడటమూ జరిగింది. అదే సంస

ఆంధ్ర కార్మికోద్యమానికి గర్వ కారణమైన గని కార్మికోద్యమం

(1943 — 1966 సమీక్ష)

రచన:

శ్రీ వి. రాజేశ్వరరావు

సహాయ కార్యదర్శి,

సింగరేణి కాలరీస్ వర్కర్స్ యూనియన్

ఆంధ్రప్రదేశ్ అంతటిలోకి పెద్ద సింగరేణి కాలరీస్ బొగ్గుగనుల పరిశ్రమ. ఈ పరిశ్రమలో సుమారు 36 వేలమంది కార్మికులు పని చేస్తున్నారు.

1878 లో ప్రస్తుత ఖమ్మం జిల్లాలో సింగరేణి అనే చోట ఓ చిన్న గనితో ప్రారంభించి, యీ నాడి గనులు తెలంగాణా ప్రాంతంలో ఉత్తరపు చివరనున్న ఆదిలాబాద్ జిల్లా వరకు వ్యాపించాయి.

ఇంత సుదీర్ఘమైన ప్రాంతంలో, యింత పెద్ద సంఖ్యలో వున్న కార్మికవర్గాన్ని సంఘటిత పరచి, యేక త్రాటిపైకి తెచ్చిన ఘనత అఖిలభారత ట్రేడ్‌యూనియన్ కాంగ్రెస్ (నిజాం పరిపాలనాదశలో ఆల్ హైదరాబాద్ ట్రేడ్‌యూనియన్ కాంగ్రెస్, విశాలాంధ్ర అవతరణ అనంతరం ఎ. పి. టి. యు. సి.) కే దక్కింది.

రెండవ ప్రపంచయుద్ధం యింకా సాగుతున్న దశలో, 1943 సంవత్సరంలో యీ ప్రాంతంలో కమ్యూనిస్టుపార్టీ నిర్మాణమూ, కార్మికోద్యమ సంఘటనా కృషి యేకకాలంలో ప్రారంభమైంది. అప్పుడే కొత్తగూడెంలో అమరజీవి డి. శేషగిరిరావు నాయకత్వాన కమ్యూనిస్టుపార్టీ రహస్యశాఖ యేర్పడింది. శ్రీయుతులు పి. సత్యనారాయణ, పి. చలపతిరావు (తరువాత 1947 అనంతరం ఉద్యమం నుండి పైదొలగి కాంగ్రెసులో చేరారు) గాదం దానయ్య, కె. కుమారస్వామి, వి. రాజేశ్వరరావు, యం. కొమరయ్య యీ శాఖలో సభ్యులు.

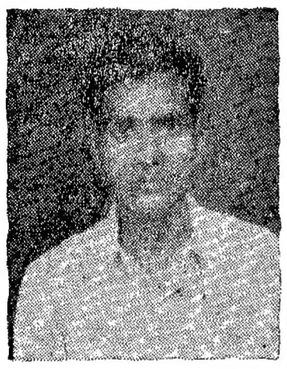

గని కార్మికుల సమస్యలు ఆనాటి పరిస్థితులు అత్యంత దారుణమైనవి. కార్మికులే గడ్డపలుగులతో బండ్రాళ్లు చేసేవారు. గనిలో కూడా కంట్రాక్టర్లు, సూపర్‌వైజర్లు కార్మికులను పశువులను కాసినట్లు కాచేవారు. కార్మికులకు నెలవు సౌకర్యాలు వుండేవికావు. వైద్య సౌకర్యం వుండేదికాదు. స్త్రీలకు ప్రసూతి శలవులు వుండేవికావు. ప్రావిడెంటు ఫండు చట్టంలేదు. ఈలాంటి కార్మికుల కష్టాలను ఆకళింపు చేసుకున్న కార్మిక నాయకులు కార్మిక సంఘం ఆవశ్యకతను కార్మికులకు తెలియపరిచి వారిని ఉత్తేజపరిచేవారు. కార్మికుల సమావేశం జరపాలనుకుంటే అడవుల్లో, లేదా కార్మికులు నివసించే చిన్న గుడిసెలలో 10 మంది 20 మందితో జరిపేవారు. కంట్రాక్టర్ల దౌర్జన్యాలకు జడిసి కార్మికులు సమావేశాలకు రావడానికి భయపడేవారు.

యూనియన్ అవతరణ

తగినంత బలంచేకూరిన తర్వాత 1945 జూన్ 15 వ తేదీన సింగరేణి కాలరీస్ వర్కర్సు యూనియన్ అనే నామకరణం చేసి కార్మిక సంఘాన్ని స్థాపించారు.

1945 జూన్ 15 న ఒక బ్రహ్మాండమైన బహిరంగసభ జరిపి ఆ సభలో యూనియన్ నాయకుల పేర్లను ప్రకటించారు. అధ్యక్షులు శ్రీ షక్షుద్దం మొహియుద్దీన్, ప్రధాన కార్యదర్శి శ్రీ డి. శేషగిరిరావు, అర్గనైజింగ్ కార్యదర్శులు శ్రీయుతులు పి. సత్యనారాయణ, పి. చలపతిరావు, కోశాధికారి పర్సా దుర్గాప్రసాద్‌రావు మరో 8 మందితో వర్కింగ్ కమిటీ యేర్పరచారు. కార్మికులలో మూతనోత్సాహం పెల్లుబికినింది. వందల సంఖ్యలో యూనియన్‌లో సభ్యులుగా చేరనారంభించారు. మేనేజిమెంటు (తెల్లదొరల) గుండెల్లో రైళ్ళు పరుగెత్త నారంభించాయి. కార్మిక సంఘాన్ని ఎలాగైనా విచ్ఛిన్నం చేయాలని వారు తమ తాబేదారులైన కంట్రాక్టర్లను పురిపిక్కించారు. కంట్రాక్టర్లు గుండాలను తయారుచేసి శ్రీ డి. శేషగిరిరావును హత్యచేయించాలని ప్రయత్నించారు. కార్మికులముందు గుండాల ఆటలు సాగనందున మేనేజిమెంటు ప్రోత్సాహంతో కంట్రాక్టర్లందరు కలసి పోటీ కార్మిక సంఘాన్ని స్థాపించారు.

ఒకవైపున కార్మిక సంఘం రోజురోజుకు బలపడుకూంటే రెండవ వైపున నల్లగొండ జిల్లా నైజాంగం కమ్యూనిస్టుపార్టీ నాయకత్వాన జాగిర్దారీ, జమీందారీ వర్గానికి, వెట్టి చాకిరీకి వ్యతిరేకంగా పోరాటం సాగింది, సాధించిన విజయాలు చూసి, విని కార్మికులు ఉప్పొంగిపోయేవారు. గనిలో పనిచేసే కార్మికులు దాదాపు అందరు నల్లగొండజిల్లా కరీంనగర్, వరంగల్ జిల్లాలకు చెందినవారే. యూనియన్ బహిరంగ సభలకు స్త్రీలు, పురుషులు వేల సంఖ్యలో హాజరయ్యేవారు. నాయకులిచ్చే ఉపన్యాసాలను శ్రద్ధగా వినేవారు. గనిలో నిర్బంధ విధానానికి, కంట్రాక్టువర్తకి రద్దుకై గనిలో స్త్రీలకు పనులు నిషేధించాలని యూనియన్ డిమాండు చేసింది. కార్మికులవేతనాలు హెచ్చించాలనీ, యింకిమెట్లు వుండాలని కూడా కోరింది, 1946 లోనైజాం ప్రభుత్వం లాయిడ్జీ కమీషన్‌నుపేని ఎంక్వయిరీ చేయడానికై పంపించింది.

1946 లో తెలంగాణా రైతాంగం నైజాం వ్యతిరేక పోరాటం ఉధృతరూపం దాల్చడంతో నైజాం ప్రభుత్వ తాబేదారు మీర్జా యిస్మాయిల్ కమ్యూనిస్టుపార్టీ, రైతు, కార్మిక సంఘనాయకులను జైళ్ళపాలు చేయతలపెట్టాడు. కమ్యూనిస్టుపార్టీని నిషేధించాడు. అఖిలభారత కమ్యూనిస్టుపార్టీ మహాసభ 1947 ఫిబ్రవరి 17 న కలకత్తాలో జరుగనున్నది. శ్రీ డి. శేషగిరిరావు కలకత్తా ప్రయాణానికి సన్నద్ధమౌతున్నారు. 1947 ఫిబ్రవరి 12 వ తేదీ ఉదయం 7 గంటలకు యూనియన్ ఆఫీసులో నిద్రిస్తున్న అరుణను నైజాం దుష్టులు పట్టుకున్నారు. ఈ వార్త దావానలం వ్రతే బస్తీకిగనుల ప్రాంతానికి పాకిపోయింది. వేలసంఖ్యలో స్త్రీలు, పురుషులు చేతికందిన ఆయుధాలతో (కర్రలు, కత్తులు, కారపొడుంతలు, రోకటిబండలు,) యూనియన్ ఆఫీసు చేరుకున్నారు. ఇరుకు వేస్తీ రాలనంత జనం చేరడంతో నైజాం దుష్కృతులకు గుండె జారిపోయింది. కార్మికులు నాయకుని అరెస్టువార్త విని క్రోధంతో పూగిపోయారు.

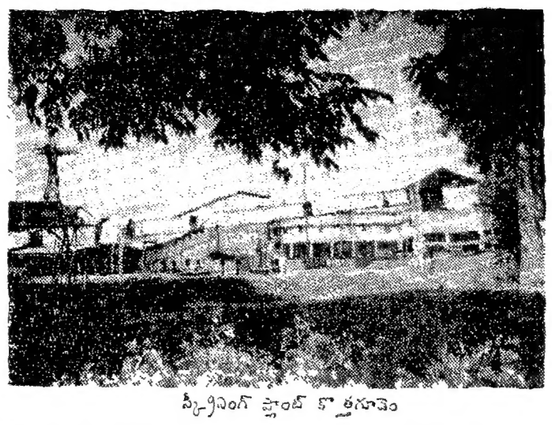

స్క్రీనింగ్ ప్లాంట్ కొత్తగూడెం

నైజాం దుష్కృతులకు తుపాకులున్నా తమకు రక్షణలేదని గుర్తించి శేషగిరిరావును అరెస్టు చేయలేదని, హఠాత్తుగా నిర్బంధానికి వచ్చామని చెప్పి వచ్చినవారినే తిరిగి పోయారు. ఈ అడను ఉపయోగించుకొని శ్రీ శేషగిరిరావు రహస్య జీవితానికి వెళ్ళిపోయారు. ఈ వార్తవున్న పి. సత్యనారాయణ, పి. చలపతిరావు రహస్యంగా పుండిపోయారు. నాయకులు తప్పించుకున్నారనే ఉక్రోషంతో నైజాం దుష్కృతులు ముఖ్య కార్యకర్తలయిన శ్రీయుతులు గాదం దానయ్య, కె. వెంకట్రావు, వి. రాజేశ్వరరావు, యం. కొమరయ్య మొదలగు వారలను అరెస్టుచేసి జైల్లో పెట్టారు. శేషగిరిరావు, సత్యనారాయణ కార్మికుల పేటలో వుండి (రహస్య జీవితం గడుపుతూ) కార్మికులనుత్సాహపరిచేవారు. వారి కష్టాలు

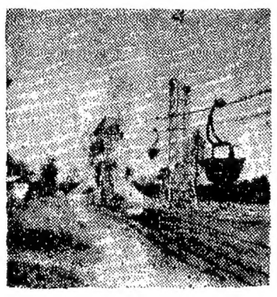

గనులవద్ద ఆకాశ రహదారి

నెదుర్కొనే మార్గాలను ప్రబోధించేవారు. నాయకులకై నైజాం ప్రభుత్వం, కంపెనీ యజమానులు, కంట్రాక్టర్లు అడుగడుగునా వి. ఐ. డీల నియమించారు. 1947 మే 7 వ తేదీన శేషగిరిరావును ఒకకార్మికుని ఇంటిలో వుండగా నైజాం పోలీసులు అరెస్టుచేసి హైద్రాబాదు జైలుకు పంపించారు.

మేనేజిమెంటు తాబేదారులైన కంట్రాక్టర్ల సంఘం (పోటీ సంఘం) నాయకులు యూనియన్ ఆఫీసును హస్తగతం చేసుకున్నారు. 1947 ఆగస్టు 15 న భారతదేశం స్వాతంత్ర్యం సాధించిన సందర్భంలో నైజాం నవాబు స్వతంత్రం ప్రకటించుకున్నారు. ఆ సందర్భంలో జైలులోని కార్యకర్తలను విడుదల చేశారు. హైద్రాబాదు జైలునుండి విడుదలైనవారికి ఉద్యోగ మివ్వలేదు. 1947 సెప్టెంబరు 7 న రాజేశ్వరరావు రహస్య జీవితానికి వెళ్ళిపోయారు. 1947 డిశంబరులో హైద్రాబాదు జైలునుండి శేషగిరిరావును కొత్తగూడెం విడారణకై తీసుకొనివస్తూ దోర్నకల్‌లో మకాంచేసిన సందర్భంలో పోలీసుల కన్నుగప్పి ఆయన తప్పించుకున్నారు. కార్మికులలోకి తిరిగి చేరుకున్నారు. 1947 డిశంబరులో శ్రీ పి. సత్యనారాయణను ఒకసంధా అరెస్టు చేయించారు. నైజాం రజాకార్లకు వ్యతిరేకంగా సాగే తెలంగాణా గెరిల్లా పోరాటంలో శేషగిరిరావు, మొదలగు కార్మిక నాయకులు పాల్గొని నాయకత్వం వహించారు. తెలంగాణా సాయుధ పోరాటానికి మద్దతునిస్తూ గుంపెన పోరాటంలో శేషగిరిరావు పాల్గొని నైజాం రజాకార్లకు గెరిల్లా పోరాట పటిమను రుచి చూపించారు.

1948 మే 15 న భద్రాచలంనుండి కొత్తగూడెం వస్తుండగా అడవిలో నైజాం పోలీసులు దారికాచి శేషగిరిరావు, రంగయ్య, పాపయ్య గారలను పట్టుకొని వైరా సమీపంలో కాల్చి చంపివేశారు.

1951 లో జరిగిన సాధారణ ఎన్నికలలో అమరజీవి శ్రీ టి. వి. విఠల్‌రావుగారు పార్లమెంటుకు పి. డి. ఎఫ్ పక్షాన పోటీచేసి పెద్ద మెజారిటీతో నెగ్గారు. 1952 లో సింగరేణి వర్కర్స్ యూనియన్ తిరిగి ఎ. పి. టి. యు. సి. చేతికి వచ్చింది.

అధ్యక్షులుగా శ్రీ షక్షూ, మొహిద్దీన్‌కు ఉపాధ్యక్షులుగా డా॥ రాజబహద్దూర్‌గౌడ్ రామానాథం, జి. దానయ్య, ప్రధాన కార్యదర్శిగా పి. సత్యనారాయణ, సహాయ కార్యదర్శులుగా శ్రీ టి. వి. విఠల్‌రావు, యం. కొమరయ్యగారలు ఎన్నుకోబడ్డారు.

నూతనంగా ఎన్నుకోబడిన నాయకత్వం వెంటనే ఆరు రోజులున్న సెలవు (జీతంలో) ఏడు రోజుల కొరకు పోరాడి సాధించింది. 1953 లో జీతాల పెరుగుదలకై పిలుపునిచ్చి 28 రోజుల సమ్మె పోరాటం విజయవంతంగా నిర్వహింపబడింది. సమ్మె విచ్ఛిన్నానికై కాంగ్రెసువాదులు ప్రయత్నిస్తేవారిని కార్మిక స్త్రీలు తగు విధంగా లిప్తిపెట్టారు.

1953 లో శ్రీ వి. రాజేశ్వరరావు పార్టీ పిలుపు ననుసరించి రహస్య జీవితంనుండి బయటకు వచ్చారు. ప్రభుత్వం బనాయించిన తప్పుడు ఖూనీ కేసు కోర్టులో కొట్టి వేయబడింది.

హెచ్. యం. యస్ వారు పోటీ సంఘాన్ని స్థాపించి కార్మికులలో గందరగోళం చేయప్రయత్నించారు.

కాని కార్మికులు వారి ఆటల సాగనీయలేదు. చివరకు వారు రంగనుండి నిష్క్రమించారు.

యూనియన్ నియమావళి ప్రకారం 1955 లో డెలిగేట్ల ఎన్నికలు (100 మందికి ఒకరు చొప్పున) జరిగాయి. అధ్యక్షులుగా శ్రీ టి. వి. విఠల్‌రావు, ప్రధాన కార్యదర్శిగా పి. సత్యనారాయణ, వైస్‌ప్రెసిడెంట్లుగా డా॥ రాజబహద్దూర్‌గౌడ్, గౌరు జాబయ్యగారలు సహాయ కార్యదర్శిగా యం. కొమరయ్య ఆర్గనైజింగు కార్యదర్శులుగా వి. రాజేశ్వరరావు, కె. వెంకట్రావుగారలు ఎన్నుకోబడ్డారు.

1959 లో మజుందారు అవార్డు వలన కార్మికుల వేతనాలు పెంచబడినవి. 1957 లో అప్పిలేటు ట్రిబ్యునల్, 1959 లో దాసుగుప్తా అవార్డులు వచ్చాయి. అవార్డు ప్రకారం కార్మికులు నివసించే గుడిసెలకు రెండు రూపాయలు క్వార్టర్లకు రు. 2-50 పైసల అద్దెలు నిర్ణయింపబడ్డవి. కార్మికులు యూనియన్ నాయకత్వాన ఆందోళన జరిపి అద్దెలు రద్దు చేయించుకున్నారు. కార్మికులు యూనియన్ నాయకత్వాన పోరాడి 7 రోజులు జీతంతో వున్న సెలవును అండర్‌గ్రౌండ్ వారికి ప్రతి 15 లోతులకు ఒకరోజు చొప్పున, సర్వేసు పనివారికి ప్రతి 20 లోతులకు ఒకరోజు చొప్పున శెలవులు సాధించుకున్నారు. సిర్లీపు సగంజీతంతో సంవత్సరానికి 14 రోజులు, స్త్రీలకు ప్రసూతి సౌకర్యం, ప్రసవించినదానికి ముందు ఆరు వారాలు, ప్రసవించిన తర్వాత ఆరువారాలు (శెలవుతో జీతం) సౌకర్యం పొందారు.

దినదినం బలపడుతున్న యూనియన్‌ను విచ్ఛిన్నం చేయాలని కాంగ్రెసు నాయకులు మంత్రుల సహాయంతో 1957 లో ఐ. యన్. టి. యు. సి. పోటీ సంఘాన్ని స్థాపించారు, యూనియన్ కార్యకర్తలపైదాడులు చేయడం, వారిని ఒంటరిగా పట్టుకొని కొట్టడం, బహిరంగ సభలను విచ్ఛిన్నం చేయడం. కార్యకర్తలపై తప్పుడు కేసులు బనాయించడం పరిపాటి అయిపోయింది. ఇంతగా మంత్రుల ప్రోత్సాహం లభించినా పోటీ సంఘం నిండా దొక్కుకో లేకపోయింది.

ఐ. ఎన్. టి. యు. సి. లో 1958 వచ్చే నరికి రెండు గ్రూపులు ఏర్పడ్డవి. 1961 నాటికి అవి రెండు సంఘాలకు బదులు మూడు సంఘాలు అయినవి.

పోలీసు కేసులు

1962 ఎన్నికలలో పాల్వంచ అసెంబ్లీ స్థానానికి కమ్యూనిస్టు అభ్యర్థి శ్రీ పి. సత్యనారాయణను కార్మికవర్గం కాంగ్రెసు అభ్యర్థిపై అత్యధిక మెజార్టీతో గెలిపించింది. ఓడిపోయిన కాంగ్రెసువారు ఉక్రోషంతో మార్చి 19 వ తేదీన కార్యకర్తల యింట్లపై దాడిచేశారు, పైగా యూనియన్ కార్యకర్తలపై తప్పుడు కేసులు పెట్టారు.

1962 మార్చి 21 న హోలీపండుగ సర్దుబాటు సందర్భంలో కల్లూరుబొగ్గుగని గోరకపూర్ కార్మికులు సర్దుబాటు యాంత్రికమైన యూనియన్ సమ్మె నోటీసు యిచ్చింది. కన్సిలియేషన్ విఫలమై హైద్రాబాద్ ఇండస్ట్రియల్ ట్రిబ్యునల్‌కు నివేదించబడింది. ట్రిబ్యునల్ తీర్పుపైకంపెనీ మేనేజిమెంటు హైకోర్టుకు అప్పీలు కు వెళ్ళింది. ఈ తీర్పు వలన నెల జీతాలవారికి మేనేజిమెంటు రు. 15 లక్షలు యిచ్చుకోవాల్సి వచ్చింది. అందుకనే మేనేజిమెంటు పై కోర్టుకు అప్పీలు చేసివున్నది.

హైకోర్టు న్యాయమూర్తులు ఇరుపక్షాల వాదనలు విని 1966 మార్చి 8 న రూ 501800 లకు రాజీ తుచివ్వారు. నెల జీతాల వారి విషయం చూసి, విని కార్మికులు ఉప్పొంగి పోయేవారు. గనిలో పనిచేసే కార్మికులు దాదాపు అందరు నల్లగొండజిల్లా కరీంనగర్, వరంగల్ జిల్లాలకు చెందినవారే. యూనియన్ బహిరంగ సభలకు స్త్రీలు, పురుషులు వేల సంఖ్యలో హాజరయ్యేవారు. నాయకులిచ్చే ఉపన్యాసాలను శ్రద్ధగా వినేవారు. గనిలో నిర్బంధ విధానానికి, కంట్రాక్టువర్తకి రద్దుకై గనిలో స్త్రీలకు పనులు నిషేధించాలని యూనియన్ డిమాండు చేసింది. కార్మికులవేతనాలు హెచ్చించాలనీ, యింకిమెట్లు వుండాలని కూడా కోరింది, 1946 లోనైజాం ప్రభుత్వం లాయిడ్జీ కమీషన్‌నుపేని ఎంక్వయిరీ చేయడానికై పంపించింది.

అమరజీవి డి. శేషగిరిరావు

యాలు చూసి, విని కార్మికులు ఉప్పొంగిపోయేవారు. గనిలో పనిచేసే కార్మికులు దాదాపు అందరు నల్లగొండజిల్లా కరీంనగర్, వరంగల్ జిల్లాలకు చెందినవారే. యూనియన్ బహిరంగ సభలకు స్త్రీలు, పురుషులు వేల సంఖ్యలో హాజరయ్యేవారు. నాయకులిచ్చే ఉపన్యాసాలను శ్రద్ధగా వినేవారు. గనిలో నిర్బంధ విధానానికి, కంట్రాక్టువర్తకి రద్దుకై గనిలో స్త్రీలకు పనులు నిషేధించాలని యూనియన్ డిమాండు చేసింది. కార్మికులవేతనాలు హెచ్చించాలనీ, యింకిమెట్లు వుండాలని కూడా కోరింది, 1946 లోనైజాం ప్రభుత్వం లాయిడ్జీ కమీషన్‌నుపేని ఎంక్వయిరీ చేయడానికై పంపించింది.

1946 లో తెలంగాణా రైతాంగం నైజాం వ్యతిరేక పోరాటం ఉధృతరూపం దాల్చడంతో నైజాం ప్రభుత్వ తాబేదారు మీర్జా యిస్మాయిల్ కమ్యూనిస్టుపార్టీ, రైతు, కార్మిక సంఘనాయకులను జైళ్ళపాలు చేయతలపెట్టాడు. కమ్యూనిస్టుపార్టీని నిషేధించాడు. అఖిలభారత కమ్యూనిస్టుపార్టీ మహాసభ 1947 ఫిబ్రవరి 17 న కలకత్తాలో జరుగనున్నది. శ్రీ డి. శేషగిరిరావు కలకత్తా ప్రయాణానికి సన్నద్ధమౌతున్నారు. 1947 ఫిబ్రవరి 12 వ తేదీ ఉదయం 7 గంటలకు యూనియన్ ఆఫీసులో నిద్రిస్తున్న అరుణను నైజాం దుష్కృతులు పట్టుకున్నారు. ఈ వార్త దావానలం వ్రతే బస్తీకిగనుల ప్రాంతానికి పాకిపోయింది. వేలసంఖ్యలో స్త్రీలు, పురుషులు చేతికందిన ఆయుధాలతో (కర్రలు, కత్తులు, కారపొడుంతలు, రోకటిబండలు,) యూనియన్ ఆఫీసు చేరుకున్నారు. ఇరుకు వేస్తీ రాలనంత జనం చేరడంతో నైజాం దుష్కృతులకు గుండె జారిపోయింది. కార్మికులు నాయకుని అరెస్టువార్త విని క్రోధంతో పూగిపోయారు.

నైజాం దుష్కృతులకు తుపాకులున్నా తమకు రక్షణలేదని గుర్తించి శేషగిరిరావును అరెస్టు చేయలేదని, హఠాత్తుగా నిర్బంధానికి వచ్చామని చెప్పి వచ్చినవారినే తిరిగి పోయారు. ఈ అడను ఉపయోగించుకొని శ్రీ శేషగిరిరావు రహస్య జీవితానికి వెళ్ళిపోయారు. ఈ వార్తవున్న పి. సత్యనారాయణ, పి. చలపతిరావు రహస్యంగా పుండిపోయారు. నాయకులు తప్పించుకున్నారనే ఉక్రోషంతో నైజాం దుష్కృతులు ముఖ్య కార్యకర్తలయిన శ్రీయుతులు గాదం దానయ్య, కె. వెంకట్రావు, వి. రాజేశ్వరరావు, యం. కొమరయ్య మొదలగు వారలను అరెస్టుచేసి జైల్లో పెట్టారు. శేషగిరిరావు, సత్యనారాయణ కార్మికుల పేటలో వుండి (రహస్య జీవితం గడుపుతూ) కార్మికులనుత్సాహపరిచేవారు. వారి కష్టాలు నెదుర్కొనే మార్గాలను ప్రబోధించేవారు. నాయకులకై నైజాం ప్రభుత్వం, కంపెనీ యజమానులు, కంట్రాక్టర్లు అడుగడుగునా వి. ఐ. డీల నియమించారు. 1947 మే 7 వ తేదీన శేషగిరిరావును ఒకకార్మికుని ఇంటిలో వుండగా నైజాం పోలీసులు అరెస్టుచేసి హైద్రాబాదు జైలుకు పంపించారు.

మేనేజిమెంటు తాబేదారులైన కంట్రాక్టర్ల సంఘం (పోటీ సంఘం) నాయకులు యూనియన్ ఆఫీసును హస్తగతం చేసుకున్నారు. 1947 ఆగస్టు 15 న భారతదేశం స్వాతంత్ర్యం సాధించిన సందర్భంలో నైజాం నవాబు స్వతంత్రం ప్రకటించుకున్నారు. ఆ సందర్భంలో జైలులోని కార్యకర్తలను విడుదల చేశారు. హైద్రాబాదు జైలునుండి విడుదలైనవారికి ఉద్యోగ మివ్వలేదు. 1947 సెప్టెంబరు 7 న రాజేశ్వరరావు రహస్య జీవితానికి వెళ్ళిపోయారు. 1947 డిశంబరులో హైద్రాబాదు జైలునుండి శేషగిరిరావును కొత్తగూడెం విడారణకై తీసుకొనివస్తూ దోర్నకల్‌లో మకాంచేసిన సందర్భంలో పోలీసుల కన్నుగప్పి ఆయన తప్పించుకున్నారు. కార్మికులలోకి తిరిగి చేరుకున్నారు. 1947 డిశంబరులో శ్రీ పి. సత్యనారాయణను ఒకసంధా అరెస్టు చేయించారు. నైజాం రజాకార్లకు వ్యతిరేకంగా సాగే తెలంగాణా గెరిల్లా పోరాటంలో శేషగిరిరావు, మొదలగు కార్మిక నాయకులు పాల్గొని నాయకత్వం వహించారు. తెలంగాణా సాయుధ పోరాటానికి మద్దతునిస్తూ గుంపెన పోరాటంలో శేషగిరిరావు పాల్గొని నైజాం రజాకార్లకు గెరిల్లాల పోరాట పటిమను రుచి చూపించారు.

1948 మే 15 న భద్రాచలంనుండి కొత్తగూడెం వస్తుండగా అడవిలో నైజాం పోలీసులు దారికాచి శేషగిరిరావు, రంగయ్య, పాపయ్య గారలను పట్టుకొని వైరా సమీపంలో కాల్చి చంపివేశారు.

1951 లో జరిగిన సాధారణ ఎన్నికలలో అమరజీవి శ్రీ టి. వి. విఠల్‌రావుగారు పార్లమెంటుకు పి. డి. ఎఫ్ పక్షాన పోటీచేసి పెద్ద మెజారిటీతో నెగ్గారు. 1952 లో సింగరేణి వర్కర్స్ యూనియన్ తిరిగి ఎ. పి. టి. యు. సి. చేతికి వచ్చింది.

అధ్యక్షులుగా శ్రీ షక్షూ, మొహిద్దీన్‌కు ఉపాధ్యక్షులుగా డా॥ రాజబహద్దూర్‌గౌడ్ రామానాథం, జి. దానయ్య, ప్రధాన కార్యదర్శిగా పి. సత్యనారాయణ, సహాయ కార్యదర్శులుగా శ్రీ టి. వి. విఠల్‌రావు, యం. కొమరయ్యగారలు ఎన్నుకోబడ్డారు.

నూతనంగా ఎన్నుకోబడిన నాయకత్వం వెంటనే ఆరు రోజులున్న సెలవు (జీతంలో) ఏడు రోజుల కొరకు పోరాడి సాధించింది. 1953 లో జీతాల పెరుగుదలకై పిలుపునిచ్చి 28 రోజుల సమ్మె పోరాటం విజయవంతంగా నిర్వహింపబడింది. సమ్మె విచ్ఛిన్నానికై కాంగ్రెసువాదులు ప్రయత్నిస్తేవారిని కార్మిక స్త్రీలు తగు విధంగా లిప్తిపెట్టారు.

1953 లో శ్రీ వి. రాజేశ్వరరావు పార్టీ పిలుపు ననుసరించి రహస్య జీవితంనుండి బయటకు వచ్చారు. ప్రభుత్వం బనాయించిన తప్పుడు ఖూనీ కేసు కోర్టులో కొట్టి వేయబడింది.

అధిక వేతనాల కోసం ఆందోళన

కార్యకర్తలందరు తైలులో వున్న సందర్భంలోనే 1962 లో సెంట్రలీజాలవారందరికి సర్దుబాటు యాంత్రికమైన యూనియన్ సమ్మె నోటీసు యిచ్చింది. కన్సిలియేషన్ విఫలమై హైద్రాబాద్ ఇండస్ట్రియల్ ట్రిబ్యునల్‌కు నివేదించబడింది. ట్రిబ్యునల్ తీర్పుపైకంపెనీ మేనేజిమెంటు హైకోర్టుకు అప్పీలు కు వెళ్ళింది. ఈ తీర్పు వలన నెల జీతాలవారికి మేనేజిమెంటు రు. 15 లక్షలు యిచ్చుకోవాల్సి వచ్చింది. అందుకనే మేనేజిమెంటు పై కోర్టుకు అప్పీలు చేసివున్నది.

హైకోర్టు న్యాయమూర్తులు ఇరుపక్షాల వాదనలు విని 1966 మార్చి 8 న రూ 501800 లకు రాజీ తుచివ్వారు. నెల జీతాల వారి విషయం చూసి, విని కార్మికులు ఉప్పొంగి పోయేవారు. గనిలో పనిచేసే కార్మికులు దాదాపు అందరు నల్లగొండజిల్లా కరీంనగర్, వరంగల్ జిల్లాలకు చెందినవారే. యూనియన్ బహిరంగ సభలకు స్త్రీలు, పురుషులు వేల సంఖ్యలో హాజరయ్యేవారు. నాయకులిచ్చే ఉపన్యాసాలను శ్రద్ధగా వినేవారు. గనిలో నిర్బంధ విధానానికి, కంట్రాక్టువర్తకి రద్దుకై గనిలో స్త్రీలకు పనులు నిషేధించాలని యూనియన్ డిమాండు చేసింది. కార్మికులవేతనాలు హెచ్చించాలనీ, యింకిమెట్లు వుండాలని కూడా కోరింది, 1946 లోనైజాం ప్రభుత్వం లాయిడ్జీ కమీషన్‌నుపేని ఎంక్వయిరీ చేయడానికై పంపించింది.

1946 లో తెలంగాణా రైతాంగం నైజాం వ్యతిరేక పోరాటం ఉధృతరూపం దాల్చడంతో నైజాం ప్రభుత్వ తాబేదారు మీర్జా యిస్మాయిల్ కమ్యూనిస్టుపార్టీ, రైతు, కార్మిక సంఘనాయకులను జైళ్ళపాలు చేయతలపెట్టాడు. కమ్యూనిస్టుపార్టీని నిషేధించాడు. అఖిలభారత కమ్యూనిస్టుపార్టీ మహాసభ 1947 ఫిబ్రవరి 17 న కలకత్తాలో జరుగనున్నది. శ్రీ డి. శేషగిరిరావు కలకత్తా ప్రయాణానికి సన్నద్ధమౌతున్నారు. 1947 ఫిబ్రవరి 12 వ తేదీ ఉదయం 7 గంటలకు యూనియన్ ఆఫీసులో నిద్రిస్తున్న అరుణను నైజాం దుష్కృతులు పట్టుకున్నారు. ఈ వార్త దావానలం వ్రతే బస్తీకిగనుల ప్రాంతానికి పాకిపోయింది. వేలసంఖ్యలో స్త్రీలు, పురుషులు చేతికందిన ఆయుధాలతో (కర్రలు, కత్తులు, కారపొడుంతలు, రోకటిబండలు,) యూనియన్ ఆఫీసు చేరుకున్నారు. ఇరుకు వేస్తీ రాలనంత జనం చేరడంతో నైజాం దుష్కృతులకు గుండె జారిపోయింది. కార్మికులు నాయకుని అరెస్టువార్త విని క్రోధంతో పూగిపోయారు.

నైజాం దుష్కృతులకు తుపాకులున్నా తమకు రక్షణలేదని గుర్తించి శేషగిరిరావును అరెస్టు చేయలేదని, హఠాత్తుగా నిర్బంధానికి వచ్చామని చెప్పి వచ్చినవారినే తిరిగి పోయారు. ఈ అడను ఉపయోగించుకొని శ్రీ శేషగిరిరావు రహస్య జీవితానికి వెళ్ళిపోయారు. ఈ వార్తవున్న పి. సత్యనారాయణ, పి. చలపతిరావు రహస్యంగా పుండిపోయారు. నాయకులు తప్పించుకున్నారనే ఉక్రోషంతో నైజాం దుష్కృతులు ముఖ్య కార్యకర్తలయిన శ్రీయుతులు గాదం దానయ్య, కె. వెంకట్రావు, వి. రాజేశ్వరరావు, యం. కొమరయ్య మొదలగు వారలను అరెస్టుచేసి జైల్లో పెట్టారు. శేషగిరిరావు, సత్యనారాయణ కార్మికుల పేటలో వుండి (రహస్య జీవితం గడుపుతూ) కార్మికులనుత్సాహపరిచేవారు. వారి కష్టాలు నెదుర్కొనే మార్గాలను ప్రబోధించేవారు. నాయకులకై నైజాం ప్రభుత్వం, కంపెనీ యజమానులు, కంట్రాక్టర్లు అడుగడుగునా వి. ఐ. డీల నియమించారు. 1947 మే 7 వ తేదీన శేషగిరిరావును ఒకకార్మికుని ఇంటిలో వుండగా నైజాం పోలీసులు అరెస్టుచేసి హైద్రాబాదు జైలుకు పంపించారు.

మేనేజిమెంటు తాబేదారులైన కంట్రాక్టర్ల సంఘం (పోటీ సంఘం) నాయకులు యూనియన్ ఆఫీసును హస్తగతం చేసుకున్నారు. 1947 ఆగస్టు 15 న భారతదేశం స్వాతంత్ర్యం సాధించిన సందర్భంలో నైజాం నవాబు స్వతంత్రం ప్రకటించుకున్నారు. ఆ సందర్భంలో జైలులోని కార్యకర్తలను విడుదల చేశారు. హైద్రాబాదు జైలునుండి విడుదలైనవారికి ఉద్యోగ మివ్వలేదు. 1947 సెప్టెంబరు 7 న రాజేశ్వరరావు రహస్య జీవితానికి వెళ్ళిపోయారు. 1947 డిశంబరులో హైద్రాబాదు జైలునుండి శేషగిరిరావును కొత్తగూడెం విడారణకై తీసుకొనివస్తూ దోర్నకల్‌లో మకాంచేసిన సందర్భంలో పోలీసుల కన్నుగప్పి ఆయన తప్పించుకున్నారు. కార్మికులలోకి తిరిగి చేరుకున్నారు. 1947 డిశంబరులో శ్రీ పి. సత్యనారాయణను ఒకసంధా అరెస్టు చేయించారు. నైజాం రజాకార్లకు వ్యతిరేకంగా సాగే తెలంగాణా గెరిల్లా పోరాటంలో శేషగిరిరావు, మొదలగు కార్మిక నాయకులు పాల్గొని నాయకత్వం వహించారు. తెలంగాణా సాయుధ పోరాటానికి మద్దతునిస్తూ గుంపెన పోరాటంలో శేషగిరిరావు పాల్గొని నైజాం రజాకార్లకు గెరిల్లాల పోరాట పటిమను రుచి చూపించారు.

1948 మే 15 న భద్రాచలంనుండి కొత్తగూడెం వస్తుండగా అడవిలో నైజాం పోలీసులు దారికాచి శేషగిరిరావు, రంగయ్య, పాపయ్య గారలను పట్టుకొని వైరా సమీపంలో కాల్చి చంపివేశారు.

1951 లో జరిగిన సాధారణ ఎన్నికలలో అమరజీవి శ్రీ టి. వి. విఠల్‌రావుగారు పార్లమెంటుకు పి. డి. ఎఫ్ పక్షాన పోటీచేసి పెద్ద మెజారిటీతో నెగ్గారు. 1952 లో సింగరేణి వర్కర్స్ యూనియన్ తిరిగి ఎ. పి. టి. యు. సి. చేతికి వచ్చింది.

అధ్యక్షులుగా శ్రీ షక్షూ, మొహిద్దీన్‌కు ఉపాధ్యక్షులుగా డా॥ రాజబహద్దూర్‌గౌడ్ రామానాథం, జి. దానయ్య, ప్రధాన కార్యదర్శిగా పి. సత్యనారాయణ, సహాయ కార్యదర్శులుగా శ్రీ టి. వి. విఠల్‌రావు, యం. కొమరయ్యగారలు ఎన్నుకోబడ్డారు.

నూతనంగా ఎన్నుకోబడిన నాయకత్వం వెంటనే ఆరు రోజులున్న సెలవు (జీతంలో) ఏడు రోజుల కొరకు పోరాడి సాధించింది. 1953 లో జీతాల పెరుగుదలకై పిలుపునిచ్చి 28 రోజుల సమ్మె పోరాటం విజయవంతంగా నిర్వహింపబడింది. సమ్మె విచ్ఛిన్నానికై కాంగ్రెసువాదులు ప్రయత్నిస్తేవారిని కార్మిక స్త్రీలు తగు విధంగా లిప్తిపెట్టారు.

1953 లో శ్రీ వ

మలయా సోషల్ వెల్ఫేర్ సర్వీస్

లాటరీ టికెట్

జనవరి డ్రా 31 1 1963

మలయా గవర్నమెంటు టికెట్ల ద్వారా రు 1500000/ లు (దేశీయ రుక్షలు) పొందుటకు మీ అదృష్టాన్ని పరీక్షించుకోండి (టికెట్టు వెల రు 8 50 న పైడబ్బు మండు గా పటం ముఖ అన్నిటికెట్లు వాటర్ మార్కు చేయబడినవి ఫలితములు పి గ పూర్ రేడియోలో (టెటింద బడును ఉత్తర (ప్రత్యుత్తరాలు ఇంగ్లీషులో మాత్రమే (తిసెల చిరునామా లేదా మా కంపెనీద్వారా ఇండియాలో చాలమంది ప్రైజులుపొందా మీరుకూడ ఎందుకు (ప్రయత్నిం కూడదు?

శ్రీ కృపా కార్పొరేషన్ (రిజిస్టర్డు) పుదుక్కోట తమిళనాడు

రెండు పాకిస్తాన్‌ల మధ్య భారతదేశం గుండా రైలుమార్గం

స్వరణ్ సింగ్‌తో మాట్లాడినట్లు పాకిస్తాన్ మంత్రి వెల్లడి

ఢాకా, జనవరి 6

తూర్పు పాకిస్తాన్‌కు, ఎగువను పాకిస్తాన్‌కు మధ్య సరాసరి రైలు సంబంధాలను నెలకొల్పే సమస్యను గురించి, ఈ మధ్య రావల్పిండిలో జరిగిన చర్చలలో భారత (ప్రధాని జవహర్ లాల్ నెహ్రూ పాల్గొన్న భారత రైల్వేలమంత్రి సరార్ స్వరణ్ సింగ్‌తో మాట్లాడామని, భారత దేశ ఈ విషయంలో అనుకూలంగా ఒక సమాధానం ఇస్తుందని ఆశాభావపుస్తుందని పాకిస్తాన్ రవాణా మంత్రి బాక్ పబూర్ గత రాత్రి ఇక్కడ అన్నారు

సర్దార్ స్వరణ్ సింగ్ సహకారవైఖరిని (ప్రదర్శించినట్లు ఆయన చెబుతున్నారు

ఈ రైలు మార్గానికి కావలసిన ఏర్పాటులన్ని పాకిస్తాన్ (ప్రభుత్వ చేసుకున్నదని, ఇప్పుడు భారత దేశమే దానిని గురించి ఆలోచించవలసి వున్నదని ఆయన అన్నారు

భారత-చైనా వివాదం పట్ల పాకిస్తాన్ వైఖరి

బ్రిటన్‌కు వివరించేందుకు పాకిస్తాన్ విదేశాంగ కార్యదర్శి లండన్ చేరిక

లండన్, జనవరి 6

పాకిస్తాన్ విదేశాంగ శాఖ కార్యదర్శి యస్ కె దెహ్లవి 7 వారంరోజుల పాటు లండన్‌లో వుండి నిమిత్తం రోమునుండి శనివారం బయలుదేరారు బ్రిటన్ (ప్రభుత్వాధికారులను కలుసుకొని భారత చైనా సరిహద్దు వివాదంలోని తమ వైఖరిని వివరించేందుకు తానీ పర్యటనలో వున్నట్లు ఆయన విమానాశ్రయంలో పత్రికా విలేకరులతో చెప్పారు

కాశ్మీరు సమస్య సందర్భంగా తానా విషయాలకు చర్చించనున్నానని, ఈ సమస్య, ఎరిత్రియా రాష్ట్రాన్ని బ్రిటన్ దృష్టితో తొడ్డలేందుకు ఇది ఎలా పస్తుందని ఆయన తెలియజేశారు.

అన్ని రంగాల్లోనుపురుషులతో సమానంగా స్త్రీలను చూడాలి

సేలం స్త్రీల కళాశాల శంకుస్థాపన సందర్భంలో రాష్ట్రపతి ఉద్బోధ

సేలం, జనవరి 6

రాజకీయ, ఆర్థిక, సాంఘిక, ఆధ్యాత్మిక రంగాలతో సహా అన్ని విషయాలలోను పురుషులతో సమానంగా స్త్రీలను చూడవలసి ఆవశ్యకతపు దని పేడెక్కడ కారదా స్త్రీ కళాశాల భవనానికి శంకుస్థాపన చేస్తూ రాష్ట్రపతి రాధాకృష్ణన్ అన్నారు

ఆయనింకా ఇలా అన్నారు

శతాబ్దాలుగా మనం స్త్రీలను నిర్లక్ష్యం చేసాం వచ్చాం అయితే, మన సంప్రదాయం ఇంకోవిధంగా వుంది (ప్రాచీన కాలంలో మనస్త్రీలకు ఉపనయనాది సంస్కారాలు జరిపేవారు వారికి వేదాల్ని పఠించే అర్హత వుండేది గాయత్రీ మంత్రాన్ని వారు జపించేవారు అయితే, మన జాగరిత పుళోగమనం చేదడి ఆగిపోయింది. తరతరాలో తిక చిహ్నమే స్త్రీల దాసత్వం

"గాంధీజీ కృషి వల్ల స్వాతంత్ర్యానంతరం దేశంలో ఒకగొప్ప విప్లవ మొచ్చి స్త్రీలు తమ పూర్వపుస్థానాన్ని పునర్దక్కించుకోగలుగుతున్నారు. ఆనూతన చైతన్యానికి ఈసంస్థ (కారదా కళాశాల) ప్రతిబింబం

అంతకుముందు మద్రాసు ముఖ్యమంత్రి శ్రీ కామరాజ్ నాడార్ మాట్లాడుతూ, అత్యవసర పరిస్థితిలో విద్యాపద్ధతులో కొత్త పెంపుదల జరగవలసి వచ్చే సందర్భం ఆర భలో జిల్లాలో ఇంజనీరింగు కళాశాలను స్థాపించుతామని ఆయనవాగ్దానం చేశారు

సాలిస్బరీలో జాపుపార్టీ నాయకునికి స్వాగతం

సాలిస్బరీ, జనవరి 6

జంబాబ్వే ఆఫ్రికన్ పీపుల్సు యూనియన్ (జాపు) మాజీ అధ్యక్షుడు యువ జాషుమా కోర్కో మా, అన్న అతనికి నేడు దక్షిణ రొడీషియా ముఖ్యపట్టణం సాలిస్బరీలో అపూర్వ స్వాగతం మిచ్చారు

జాపుపార్టీని నిషేధించిన తరువాత ఆయనను యూదు పెలపాటు నిర్బంధంలో వుంచి, పోయిన వారమే ఆయనను విడుదల చేశారు.

మాలిలో విద్యా కేంద్రానికి రష్యా సహాయం

ఉచితంగా భవనాలు కట్టి ఇవ్వడానికి అంగీకారం

బమాకో, జనవరి 6

సోవియట్ యూనియన్‌కు మాలికి మధ్య జేడెక్కడ సంతకాలు జరిగిన ఒక ఒప్పందం ఫలితంగా మాలిలో మూడు శిక్షణ విద్యాలయాలు ఏర్పడనున్నాయి

వ్యవసాయశాస్త్ర వైద్యశాస్త్ర (ప్రత్యేక నిపుణుల శిక్షణ ఇచ్చే ఒక కేంద్రానికి ఎరిపాలన, నర్సింగ్ విద్యలలో శిక్షణ ఇచ్చే కళాశాలలకు ఉచితంగా భవనాలు కట్టి పెట్టేందుకు ఈ ఒప్పందం జరిగి ది వైద్య వ్యవసాయ శిక్షణా కేంద్రంలో ఒక సమయంలో 600 మంది విద్యార్థులకు శిక్షణ ఇచ్చేవసతి వుంటుంది. నర్సింగ్ శిక్షణ ఇచ్చే కళాశాలలో 200 మంది నర్సులకు దాయాలకు శిక్షణ పొందే ఉంటుంది ఎరిపాలన వ్యవహారాల నిపుణులకు శిక్షణ ఇచ్చే కళాశాలలో 20 మందికి శిక్షణ ఇవ్వనుంది

1962 మే నెలలో మాలి (ప్రభుత్వ అధికారి మొదటి బృందాన్ని సోవియట్ యూనియన్‌కు పంపి అక్కడ ఎర్పడిన వ్యవసాయ పద్ధతులలో ఈ ఒప్పందానికి కావలసిన ప్రాథమిక ఏర్పడింది

నేపాల్ - భారత సంస్కృతీ కేంద్రం

కాట్మండు, జనవరి 6

పశ్చిమ నేపాల్ లోవున్న నేపాల్ గంజ్ అనేచోట నేపాల్ - భారత సంస్కృతీ కేంద్రం ఒకదానికి నేపాల్ రాజాజ్ఞాభా మంత్రి శ్రీ లలితచంద్ర శర్మ గురువారంనాడు (ప్రారంభోత్సవం చేశారు.

ఆ సందర్భంలో ఆయన (ప్రసంగిస్తూ, భారత నేపాల్ దేశాల మధ్య వున్నటువంటి స్నేహం చాలా పూర్వకాలం నుండి వస్తున్న సంబంధమని ఇటువంటి కేంద్రాలను నెలకొల్పడం వలన అది బలపడుతుందని అన్నారు

ఈ కేంద్రానికి అనుబంధించి ఒక గ్రంథాలయం వుంటుంది

కాశ్మీర్ సమస్యపై ప్రచారానికి పాకిస్తాన్ మంత్రుల కార్యక్రమం

కరాచీ, జనవరి 6

కాశ్మీర్ సమస్యపైన, భారత చైనా సరిహద్దు సమస్యపైన పాకిస్తాన్ (ప్రభుత్వ వైఖరిని గురించి అన్నీ యూరోపియా దేశాల (ప్రభుత్వాలకు (ప్రచారం చేసేనిమిత్తం త్వరలోనే పాకిస్తాన్ వాణిజ్య మంత్రి పదూర్ రహిమాన్ వెళ్ళనున్నట్లు నేడెక్కడ (ప్రకటించబడింది.

సమాచార శాఖ మంత్రి షుజాత్ ఖాదరీ చౌదరి ఇదివరకే చాలా ఆఫ్రికా దేశాలలో ఎర్పటిందన్నారు

ఘనా అధ్యక్షుడు న్కుమాను హత్య చేసే కుట్రకు బోసుయ్ సెక్ అనేవాడు నాయకత్వం వహించాడని ఇప్పటికి టోగో లో వున్న దువలన కెటనే అతని అరెస్టు అనుమతించవలసిందిగా ఘనా (ప్రభుత్వ టోగోకు ఒక దౌత్య త్రం ఎంపి చింది

మొరార్జీ తులాభారం

గంగానగర్ ప్రజల రక్షణనిధి

గంగానగర్, జనవరి 6

కేంద్ర ఆర్థికమంత్రి శ్రీ మొరార్జీ దేశాయి బుధవారంతో సమానమయిన బరువుగల బంగారాన్ని గంగానగర్ ప్రజల రక్షణనిధికిచ్చారు. బాబు యిచ్చిన బంగారం బరువు రెండు మణుగులు ఉంటుంది ఈ బంగారాన్ని రాజస్థాన్ ముఖ్యమంత్రి శ్రీ మోహన్‌లాల్ సుఖాడియా ఆర్థికమంత్రికి అందజేశారు

గంగానగర్ జిల్లాలోని హనుమాన్‌గఢ్ తహసీల్ పరిధిలో అతి కాలంలో శీ (ధాని నెహ్రూ, శ్రీమతి ఇందిరాగాంధీ సమానమయిన బరువుగల బంగారాన్ని రక్షణనిధికి ఇవ్వడం జరిగింది

రాజస్థాన్‌లోని గంగానగర్ (ప్రజలను ఆర్థికమంత్రి అభినందించారు జిల్లాలోని మొత్తంమీద గంగానగర్ జిల్లా యే ఎక్కువ బంగారం ఇచ్చిందని, ఇకముందుకూడా ఆత్యవసర పరిస్థితి ఉన్నప్పుడు ఆ సహాయాన్ని గంగానగర్ నిలబెట్టుకోవాలని ఆశ క్షించారు.

ఇవ్వాళ అందజేసిన బంగారం అంతా గంగానగర్ తిమాసిల్ పరిధిలో వసూలయిన దే! వసూలయిన బంగారంలో 450 గ్రాముల బరువుగల ఒక కడియం ఉన్నది

గంగానగర్ జిల్లా ఇప్పటికే దమ్మిరూపంలో 26 లక్షలు యిచ్చింది

రాజస్థాన్ ఇప్పటికే 7 లక్షల (గాముల బంగారం, ఒకటిన్నరకోట్ల ధనం ఇచ్చింది దీనిలో ఈ కోటాలో యిచ్చిది కూడా ఉన్నది

"అత్యవసర పరిస్థితులలో బంగారం అవసరం దేశానికి ఎంతయినా ఉన్నది అనుదువల వృద్ధిపూర్వకంగా బంగారాన్ని ఇచ్చి (ప్రజలు మార్గదర్శులుగా మనకు నిలుస్తున్నారు కనికరించండి తరతరాలుగా మనదేశంలో బంగారం యెడల ఆకర్షణపుడి అందుచే దేశంలో కొనబడ్డ బంగారం వ్యాపారం పెరిగి విదేశీ మారకద్రవ్యం నష్టం వస్తున్నది ఈ (ప్రమాదకరమైన పరిస్థితి నన్నిటిని ఆపుచేసి దేశరక్షణకు అవసరమయిన ఆయుధ సామగ్రి కొనడానికి విదేశీ మారకాన్ని సంపాయించాలి" అన్నారు మొరార్జీ

బంగారాన్ని పెళ్ళిళ్ళకంటే సాంఘిక సమ్యాదల కోసం వాడవద్దని, బంగారాన్ని దాచుకోవద్దని (ప్రజలకు కోరారు

ఆయన ఇంకా ఇలా అన్నారు

"గంగానగర్ (ప్రజల సాహసాన్ని పేతిగా ప్రశంసిస్తున్నాను మీరు చేసిన ముగుణి ఆదర్శాన్ని గంగానగర్ (ప్రజలు ఇప్పటికి పదిరెట్లు మణుగుల బంగారం గాక అతి కాలంలో ఇంకా ఇతరులకు స్ఫూర్తిని ఇవ్వడం లక్ష్యంగా ఉండాలి"

'త్యాగం చేయటం ఎప్పుడూ మంచిదే" దేశంలోఉన్న ఇతర జిల్లాలు గంగానగర్ జిల్లాలో బంగారం ఇవ్వటంలో పోటీపడాలి

మొరార్జీ తన ఉపన్యాసాన్ని ముగించడంతోటే అ సేకుమంది శ్రీ, స్త్రీలు ఆయన వద్దకు వచ్చి డబ్బు, వగలు ఇచ్చారు

అంతకుముందు సుఖాడియా ఆర్థిక మంత్రికి సాంఘిక పెన్షనర్ రాజస్థాన్ దేశరక్షణ నిధిలో అగ్రశ్రేణిలో నిలవడానికి నిధి యించిందని అన్నారు

చెన్నపట్నం ఉత్సాహ రాష్ట్రమంతటా కల్పించడమే గాకుండా విదేశాలకు గారం విరాళాలు ఇస్తున్నారని, అనేకమంది పెన్నలో చేరటానికి పేర్లు నమోదు చేయించుకుంటున్నారని అన్నారు.

రాష్ట్రపతి గౌరవాంగ రక్షకుడుగా నిజాం మనుమడు

హైదరాబాదు, జనవరి 7

నిజాం మనుమడు ముకరం జాహీ రాష్ట్రపతి గౌరవ అంగరక్షకుడుగా నియమించబడ్డాడు

ఈ విషయం రాష్ట్రపతి మిలటరీ కార్యదర్శి మేజర్ హరిహార్ యాదవ్ సింగ్ డిసెంబరు 31 నాటి ఉత్తరం ద్వారా తెలుపుతూ ఆ ఉద్యోగం మే 13 నుండి అమలులోకి వస్తుంది

అత్యవసర పరిస్థితిలో ధనవంతులు త్యాగం చేయలేదు!

బంగారం దాచినవారికి శ్రీ జగ్‌జీవనరాం హెచ్చరిక

పాట్నా, జనవరి 6

(సుకి అత్యవసర పరిస్థితిలో ధనవంతులు వారి (ప్రయోజనాలను వదలుకోలేదని ఏమాత్రం త్యాగం చేయటానికి కూడా వ్యతిరేకిస్తున్నారని (కిరవాణా మంత్రి శ్రీ గ్‌జీవనరాం అటూ అన్నారు తనకు చాలా బాధ కలిగించిందని అన్నారు

లీకేజీ చేసుకబడిన తిరగరు సమాజ్ఞ దేశంలో శ్రీ జగ్‌జీవనరాం ఉన్నప్పటికీ ఇంకా ఇలా అన్నారు

"ధనవంతులు బంగారాన్ని పాతిపెట్టే ఉండబడిందని మాత్రభూమి రక్షణకు తగిన సమయంలో ఆ బంగారం రాకపోయినట్లయితే ఆ బంగారాన్ని ఆదరించ ఉపయోగపడితే వారికి ఏమాత్రం సహాయపడకుండా మూసాము అని శ్రీ జగ్‌జీవనరాం ఉద్ఘాటించారు

పెరూలో 500 మంది కమ్యూనిస్టుల అరెస్టు

లిమా, జనవరి 6

పెరూ దేశంలోని లిమాలోను ఇతరచోట్ల 500 మంది కమ్యూనిస్టులను ఇతర అతివాదులను పోలీసులు అరెస్టుచేశారని లిమావార్తా పత్రికలు నేడు (వాస్తున్నాయి

రాజ్యాంగబద్ధమయిన పోరాటాలను రద్దుచేసి (ప్రభుత్వం జారీచేసిన ఉత్తర్వులను ఎదిరించి పెరూలోని అన్ని (ప్రభుత్వ శాఖలను (ప్రాంతీయ జిల్లాలలోను సర్వాధికారాలను సైన్యాధికారులు హస్తగతం చేసుకున్నారు.

కీ॥ శే॥ మల్లంపల్లి సోమశేఖరశర్మగారు

(2 వ పేజీ తరువాయి)

(ప్రయోజనంగా స్వభావంగా ఉండే మార్పు ఎంతమాత్రమూ కోరతగినదికాదు మన జీవితం తీరుతీరాలి మానవ జీవితము స్వాభావికంగా నిమ్నోన్నతమైనది ఎగుడు దిగుడులతోకూడినది నిత్య సంఘర్షణ దాని సహజప్రకృతి అది (క్రమతిని మరి తరచుగొటి అశాంతిని రేపి, ఆనందము కు బదులుగా దుఃఖమును ఆశకు బదులుగా నిరాశను సామరస్యమునకు బదులుగా (ప్రతిఘటనను స్నేహమునకు బదులుగా విరోధమును పెంపొందించుట మేధావంతులూ, (ప్రభావంతులూ అయిన రచయితలూ కవులూ చేయవలసిన ఎన్నికలు జీవితము ఎన్నటికీ ఎక్కడికక్కడే సమస్యలు మరుగొని పొదిపొగవలన నిత్య నవ్యసంస్థ

దేశాన్ని (ప్రజలను లక్ష్యంలో ఉంచుకోవాలి

కవితా చెప్పడి రూపురేఖలు ఎన్నో వుంటేనేమి? శిల్ప సంపన్నమై, రసవత్తమై, హృదయం రంజింపజేసే కవితావిషయము మనస్సును గట్టిగా అట్టిపట్టి (దవింపజేసి చాలు అది కవిత్వమే ఉదాత్తభావాంచితమై, లలితమనబడ్డమై రసప్రధానమయినది కవిత్వమే కావ్య వస్తువులు ఏమైనా కావచ్చు కవిత్వానికి ఉదాహరణలు కావ్యవస్తువుగా ఉండకూడదనేమీ నిషేధంకూడదు కావ్య (ప్రయోజన వస్తువును మాసే దృష్టిలో ఉంటుంది కాని స్వతః వస్తువులో ఉండదు ఏమూహాన్ని ఉన్నా నిత్య తత్త్వం ఖండించబడినది మీరూ సాహిత్య రంగాలలో మరల నియంతలుగా మారరాదని నా మనవి

కవితా చెప్పడి కావ్యములు అల్లడి సూత్రప్రవచనం ధర్మంద్యోతకం చేసే రచనలు చేయండి భావి (పంచ సౌందర్యం సమ్మోహనంగా గానం చేయండి దేశాన్ని (ప్రజానీకాన్ని లక్ష్యంలో ఉంచుకోండి (ప్రజల హృదయాలలో ధర్మదీపం వెలిగించండి అభ్యుదయ గీతాలాలపించండి మనసును పాతాళానికి క్రుంగదీయక పైకి లేవనెత్తి దానినుద్దీపం చేసే కళానుభూతి కల్గి చేల్పు బద్ధములైన కృతులను రచించండి (ప్రజా సాహిత్యం సృష్టించండి (ప్రజా సాహిత్యంలో రసమూ ఉదాత్తత, ఆశా, స్ఫూర్తియూ అన్నిటిని మించి జీవమూ ఉన్నదని నిరూపించండి (ప్రజా సాహిత్యమూ అభ్యుదయ రచనా ఎర్పాటు దాలని రూఢిచేయండి అభ్యుదయ రచయితలు, జాతీయాభ్యుదయ రచయితలు కలసి పంపాదించండి మీ (ప్రయత్నాలు సఫలం కావాలి!"

— 'తెలుగు తల్లి' 1947 ఏప్రిల్

నెహ్రూజీ ప్రసంగం

(1 వ పేజీ తరువాయి)

రపంచదేశాలు యుద్ధ కోసాసాగుతుందని నా అర్థం కాదు చైనీయులువచ్చి ఆవిధ గా ఉన్నదనే దానిఅర్థం ఈ సవాలును ఎదుర్కొనేందుకు భారత (ప్రజలు సైనికులుగా, ఆర్థికంగా దృఢంగా బలపరచుకోవాలి అంటేచేత (ప్రాథమికంగా దేశం పారిశ్రామికంగా పతకాలి ఉత్పత్తిని అధికం చేయాలి

సైన్యం దురక్షణ తత్వాత దేశ (ప్రజలలో మతి, భాషా విభేదాలు తొలగిపోయి ఒకటిగా దేశం నిలబడిందని (ప్రధాని అన్నారు

రక్షణనిధికి విరాళాలు యిచ్చిన దేశ (ప్రజలకు (ప్రధాని నెహ్రూ అభినందించారు. విరాళాలనుండి 80 కోట్ల రూపాయిలవరకు సేకరించటంజరిగిందని అంటూ ఆయన ఇంకా ఇలా అన్నారు "కార్మిక వర్గ (ప్రజలనుండి, పేద (ప్రజలనుండి ఇందులో ఎక్కువభాగం వచ్చింది కాని ఒక్క విరాళాలమీదనే యుద్ధ చేయలేమని గుర్తు దుకోవాలి"

నాల్గవ ఉక్కు కర్మాగార పథకం

అమెరికా అధికారితో శ్రీ సుబ్రహ్మణ్యం చర్చలు

న్యూఢిల్లీ, జనవరి 6

భారతదేశంలో భారీ విద్యుత్సరఫరాల కర్మాగారాల విస్తరణను గురించి, బొకారోలో నాలవ ఉక్కు ఫ్యాక్టరీని నెలకొల్పే విషయం గురించి అమెరికా అంతర్జాతీయ అభివృద్ధి ఏజెన్సీ మేనేజింగు డైరెక్టరు డేవిడ్ ఇ బెల్, కేంద్ర ఉక్కు భారీ పరిశ్రమలమంత్రి శ్రీ సుబ్రహ్మణ్యం నేడిక్కడ చర్చించారు

బొకారో ఉక్కు కర్మాగారాన్ని గురించి అమెరికా అధికారులు త్వరలో నిర్ణయంచేసే, పనాయకారిగా వుంటుందని శ్రీ సుబ్రహ్మణ్యం అన్నట్లు తెలుస్తూంది

ఇటీవల భారతదేశం వచ్చిన అమెరికా పర్యేక్షణ బృందం బొకారో ఉక్కు కర్మాగారాన్ని గురించి అమెరికా (ప్రభుత్వానికి మూడు నెలలో తమ నివేదికను అందజేస్తుందని మంత్రికి బెల్ చెప్పాడు.

బొకారో కర్మాగారంగురించి ఇతర అంశాలపై తీర్మానాలు దర్చలు జరపవచ్చునని మంత్రి అన్నారు

(ప్రభుత్వరంగంలో వివిధ పరిశ్రమలు ఎలా ఎదిగేస్తున్నాయో మంత్రి వివరించారు

ధనిక వర్గాల నుండి తగినంత విరాళాలు రాలేదు

కేరళ శాసనసభలో (ప్రశ్నకు ముఖ్యమంత్రి శ్రీ శంకర్ సమాధానం

తిరువనంతపురం, జనవరి 7

రక్షణ నిధికి ధనిక వర్గం నుండి తగినంతగా విరాళాలు రాలేదని కేరళ ముఖ్యమంత్రి శ్రీ ఆర్ శంకర్ నేడిక్కడ శాసనసభ (ప్రశ్నోత్తరాల సమయంలో చెప్పారు.

పేద వర్గాల నుండి రక్షణ నిధికి విరాళాలు చాలా ఉత్సాహవంతంగా వున్నదని ఆయన అన్నారు

నగదురూపంలో డిసెంబరు 31 నాటికి 99 98 లక్షల రూపాయలు రాష్ట్రంలో రక్షణనిధికి వచ్చినదని ఆయన అన్నారు

కమ్యూనిస్టుపార్టీ నుండి రాజీనామా

అగర్తల, జనవరి 6

త్రిపుర కాన్సిలులో కమ్యూనిస్టు సభ్యుడు శ్రీ మనోరంజన్ దాస్ కమ్యూనిస్టుపార్టీ నుండి రాజీనామా చేశారు

ఆయన ఈ విషయాన్ని బొల్తాయిలో జరిగిన జిల్లాస్థాయి సభలో (పకటించారు కాంగ్రెసులో చేరాలనే ఉద్దేశ్యాన్ని కూడా (ప్రకటించారు

శాసనసభలో సమైక్య సోషలిస్టు పక్షం నిర్మించండి

శాసనసభ్యులకు (ప్రసోషలిస్టు రాష్ట్ర కార్యవర్గం ఆదేశం

జయపూర్, జనవరి

(ప్రజాసోషలిస్టు పక్షపు సోషలిస్టు పార్టీ సభ్యులతోను, సోషలిస్టు భావాలున్న స్వతంత్రులతోను కలిసి (ప్రజా సమైక్య సోషలిస్టు పార్టీ (పాతిపదికగా ఇక్కడ సూడా సమైక్య సోషలిస్టు (ప్రభుత్వం ఏర్పడిందని రాజస్థాన్ పి యస్ పి వర్గం నేటిరాత్రి ఇక్కడ జరిగిన సమావేశంలో ఆదేశించింది

మెరూన్, జనవరి 6

మెరూన్ విశ్వవిద్యాలయం లో డాక్టరు మోక్షగుండం విశ్వేశ్వరయ్య పేట, ఒక పీఠాన్ని ఏర్పరచుటకు నిధించిన మీరతులను ఆవిశ్వవిద్యాలయ అకాడెమిక్ కౌన్సిల్ నిన్న ఆమోదించింది

'కాశ్మీర్ భారతదేశంలో ఒకభాగమే': ప్రతాప్‌సింగ్ కైరాన్ ఉద్ఘాటన

అత్తుత్తర్ జనవరి 6

చైనా దురాక్రమణకు వెనుకాడటానికి యత్నించగానీ ఎ జాతిని చెలిగ పైనికుల కుటుంబాలకు మధ్య జేశ్‌లో భూ ముల విస్తరణ నిరోధిత జాబు ముఖ్యమంత్రి అభ్యర్థనను తాము సానుభూతితో పరిశీలిస్తామని ముఖ్య (ప్రదేశ్ ముఖ్యమంత్రి శ్రీ పరమేశ్వర్ తిరావు డ్లాయి ఇక్కడికి బహిరంగ సభలో మాట్లాడుతూ అన్నారు.

అనారోగ్యం గా వున్నా భారతదేశంమీద దాడిచేసి తన సంస్కృతికి మాయ్ తెచ్చి పెట్టుకోవాలని ఇ డియాకు తాము చేతులు తలపెట్టిన పరిస్థితి పెరగిన దెబ్బ పెద్దదని ఆయన అన్నారు భారతదేశాన్ని (ప్రపంచంలో అతి పెద్ద దేశాలు బలపరిచిన విషయాన్ని ఆయన జ్ఞాపకం చేసారు

భారతదేశం ఒక పైని కూటమిలో దేశాల సేనా బలాలతో (ప్రత్యామ్నాయ చిహ్నం అలా చేయడానికి పూర్వ వ్యతిరేకుల అలా చేయకూడదని గట్టి నిర్ణయం తీసికొన్నారు

మనకు లేమీలేకుండా ఏమీ సుడి ఆయుధాలు వచ్చినా తీసికొంటాం అ తీసాను తన ఎదంత నాకు శక్తిని ఎదుర్కొంటి అని అన్నారు

దురాక్రమణదారునికి కొండా నికి పనిచేస్తున్నారు అని పొరపాటుగా ఇనికులకు తినకోవాలనుకోవడం భారత్ శత్రువుకు తన భూభాగం నుండి గెటివేసేవరకు విశ్రమించరాదని నిశ్చయించి దవి అన్నారు.

ఈ సభకు ఎఐ జి ఎరిమల్ అధ్యక్షుడు ఎరార్ హుసేన్ అధ్యక్షత వహించారు

ముఖ్య జేశ్ విద్యాశాఖా మంత్రి శ్రీ కమలాపతి త్రిపాఠీ, ఆర్థికమంత్రి శ్రీ మిశ్రీలాల్ గంగ్వాల్, ఎ జాయి ముఖ్యమంత్రి శ్రీ శ్రీ కైలాస్‌లు కూడా ఈ సభలో పాల్గొంటారు

కాశ్మీర్ మాట్లాడుకూ కాశ్మీరు ఇండియాలో ఇతర రాష్ట్రాలలో ఒక ఎన్నో అన్ని రాష్ట్రాలకు ముళ్ళ దానిని రక్షించి తీసుకొస్తామని, కాశ్మీరులో ఒక్కటి ఆ సుళ్ళ అయినా పాకిస్తాన్ కనకలేకపోవని అందుకు ఎటువంటి చిత్రాలు లేదు రాజా ప్లెబిసిటీ ఉన్నదని

నా తలనొప్పి ఎలా తగ్గుతుంది?"

ఏమో ఎప్పుడు అవసరమొస్తుందో ఎప్పుడూ అమృతాంజనం దగ్గర వుంచుకోవటం ఉత్తమం అమృతాంజనం యింట్లో వుందంటే మీరు నిశ్చింతగా వుండవచ్చు

అమృతాంజన్ లిమిటెడ్

14/15 లజ్ పర్చిరోడ్డు మద్రాసు-4

బొంబాయి! కలకత్తా! న్యూఢిల్లీ!

JWT AM 1961

మెండరు నోటీసు

ది 19 1 1963 న సంవత్సరం లేదా సాయంకాలం 4 గంటలవరకు నిడదవోలు ఇంకాయితీ తాలూకా సెస్సులు కార్యాలయం ఎదుట సెక్షన్ 7 కాయితీ ఆఫీసులో శ్రీ ఎస్ కృష్ణమూర్తి ఆఫీసువారి కలవగారి వారి అధికారము పొందిన ఇతర అధికారిచేగాని తీసుకోబడును ఎసి మేస్త్రీ, డిజైనులు కరయిరాలు పంచాయితీ ఆఫీసు ఎనిచేయుకాలము మరి వారు వివరము

వివరము	ఎస్టిమేటు మొత్తం	మెండరు ధరావతు
1 A పైపుగ పాము		
బ్లాకు I	రూ 10 000	రూ 500
బ్లాకు II	10,000	500
బ్లాకు III	10 000	500
బ్లాకు IV	10,000	500
2. B పైపుగ్గ పాము		
బ్లాకు I	8 500	425
బ్లాకు II	8 500	425
బ్లాకు III	8 500	425
బ్లాకు IV	8,500	425
3. పంచాయితీ కాలనీలో పింగపరం రోడుకుండి (కిమదాం రోడుకు R C పైప్లు కల్వర్టు	700	35
4 ఎ గ్రేడికి మోటారు దానికి సరియగు మెయిన్ స్విచ్ స్టార్టు కలిసి	10 H P	500

విడదవోలు, 6 1 63 } (సం) యం పుంరాజు పంచాయితీ ఎగ్జిక్యూటివ్ ఆఫీసరు విడదవోలు

సంపాదకవర్గం: కాళ్లగిడ్డ రాజగోపాలరావు (అధ్యక్షులు) ఏటుకూరి బలరామమూర్తి, తుమ్మల వెంకటరామయ్య, విశాలాంధ్ర విద్యావ పబ్లిషర్ కాళ్లగిడ్డ రాజగోపాలరావు కంత్ర అను (ప్రింటర్సు, పబ్లిషర్స్ కాళ్లగిడ్డ రాజగోపాలరావు కంత్ర అను (ప్రింటర్సు, పబ్లిషర్స్

ట్రాక్టర్ల ఉత్పత్తికి ప్రభుత్వ రంగంలో కొత్త ఫ్యాక్టరీ

జెక్ సాయంతో నిర్మించడానికి అనుమతి

న్యూఢిల్లీ, ఏప్రిల్ 12

జెకోస్లోవేకియా సహకారంతో ప్రభుత్వ రంగంలో తక్కువ హార్స్‌పవర్ ట్రాక్టర్లను ఉత్పత్తి చేయడానికై ఒక కొత్త ఫ్యాక్టరీని నిర్మించడానికి నిశ్చయించబడిందని శ్రీ నందిని సత్పథి నేడు లోక్‌సభకు చెప్పారు.

పరిశ్రమల మంత్రిత్వశాఖ పార్లమెంటరీ సంప్రదింపుల సంఘంతో శ్రీ సత్పథి యీ విషయం చెప్పారు.

ప్రస్తుతంవున్న ట్రాక్టర్ల ఉత్పత్తిచేసే ఫ్యాక్టరీలు సాధ్యమైనంతమేరకు తమ ఉత్పాదకతను పెంచడానికి అనుమతి యివ్వబడింది అని ఆయన అన్నారు.

చతుర్థ ప్రణాళిక ప్రభావం దాదాపు వ్యవసాయానికి ప్రాముఖ్యత యిస్తున్న దృష్ట్యా కైతులు యేమి సరళరా చేయమంటున్నారని ప్రశ్నలు వచ్చినందగా సహకారమైన ధరలకు ట్రాక్టర్లు, వ్యవసాయ సరంజామా యివ్వబడుతున్నవని ఆయన అన్నారు.

చతుర్థ ప్రణాళికాంతానికి 40 వేల ట్రాక్టర్ల అవసరం వుందనవచ్చునని అయన అన్నారు. ప్రస్తుతం 28 వేల ట్రాక్టర్ల ఉత్పత్తికి అనుమతించబడింది. మిగతా 12 వేలు కొత్తగా నిర్మించే ఫ్యాక్టరీ ఉత్పత్తి చేస్తుందనీ ఆయన అన్నారు.

దిగుమతి అయ్యే విడిభాగాలతో 20 హార్స్ పవర్ ట్రాక్టర్లను తయారుచేయడం ప్రభుత్వం వచ్చే సంవత్సరంలో ప్రారంభించుదుందని అయన అన్నారు.

చతుర్థ ప్రణాళికాంతానికి సంవత్సరానికి 60 వేల విద్యుచ్ఛక్తి నాగళ్ళు కావలసి వుంటుందని వీటి ఉత్పత్తికై ప్రాథమిక అనుమతి పత్రాలు యివ్వబడతాయనీ, ఆయన అన్నారు.

ఉత్తరప్రదేశ్ 15 వేలు, పంజాబ్‌లో 12 వేల యానిట్లు సాలీనా తయారుచేయడానికి అనుమతి పత్రాలు యివ్వబడతాయని ఆయన అన్నారు.

ఈ రాష్ట్రాలు, కేంద్రప్రభుత్వానికి ఒక సమీకృత పథకాన్ని అందివ్వగలవని ఆయన అన్నారు.

భూగర్భ పరిశోధన పథకాలకు రు. 45 కోట్లు కేటాయింపు

ప్రణాళికా సంఘంచే

న్యూఢిల్లీ, ఏప్రిల్ 12

చతుర్థ ప్రణాళికలో భూగర్భ పరిశోధన, ధాతరీయ గనుల బ్యూరోకు 45 కోట్ల రూపాయలు కేటాయించడానికి ప్రణాళికా సంఘం శాస్త్రీయంగా ఆమోదించింది. అంచనీ గనులు, లోహాలు మంత్రిత్వశాఖ యిందుకు 70 కోట్లు కావాలని డిమాండ్ చేసింది.

స్వయం సమృద్ధి సాధించాలన్న లక్ష్యంతో నాన్ ఫెర్రస్ లోహాల ఉత్పత్తి అన్వేషణ జరుగుచున్నదని గనులు, లోహాల మంత్రిత్వశాఖ తన 1965, 66 వార్షిక నివేదికలో తెలియజేసింది.

బీహార్, ఆంధ్రప్రదేశ్, రాజస్థాన్ రాష్ట్రాలలో నాన్ ఫెర్రస్ లోహాలను అన్వేషించడానికి అమెరికాతో సంప్రదించి ఒక పథకం తయారుచేయబడిందని యీ పథకానికి 2.58 కోట్ల ధనం వ్యయమవుతుందని అయన అన్నారు. ఇందులో 35 లక్షల డాలర్ల విదేశీ మారకద్రవ్యాన్ని అమెరికా అప్పుగా యిస్తుంది.

సోవియట్ సాయంతో విమానంమీదనుండి సర్వే జరిపించాలని గూడా యింకొక ప్రతిపాదన వున్నట్లు యీ నివేదికలో తెలియచేయబడింది.

తుంగభద్ర ఆయకట్టు రైతులకు సబ్సిడీలు

మైసూరు ప్రభుత్వ పథకం

బెంగుళూరు, ఏప్రిల్ 13

తుంగభద్ర ఆయకట్టు అభివృద్ధి పథకంలో భాగంగా 21,000 ఎకరాల మాగాణి భూమి మెరక ప్రాంతం రైతులు సద్వినియోగ పరచే పథకాన్ని అమలు జరపడానికి మైసూరు రాష్ట్ర ప్రభుత్వం హామీకొంటున్నది. ఈ విషయం కేంద్ర రాష్ట్ర ప్రభుత్వాలకు తెలియచేస్తారు.

ఈ పథకంక్రింద తుంగభద్ర మధ్య, కుడివాల్వాలు, భద్ర ప్రాంతాలలో నీటిని 15 భాగాలుగా ఏర్పాటు చేస్తారు. ఒక్కొక్క భాగంలో 10 వేల ఎకరాలుంటాయి.

ఈ ప్రాంతంలో వ్యవసాయాభివృద్ధి కార్యక్రమాలు వ్యవసాయ అర్థిక కార్పొరేషన్ సాయంతో జరుగుతాయి.

ఒక్కొక్క బ్లాకులో ఒక అగ్రికల్చరల్ డెవలప్‌మెంట్ డైరెక్టర్ వుంటారు. అయనక్రింద ముగ్గురు వ్యవసాయ నిపుణులు వుంటారు.

ఒక్కొక్క బ్లాకులో ఒక ఎంటోమాలజిస్ట్, కనీసం లు గ్రాడ్యుట్ల పర్యవేక్షణ వుంటాయి.

అహ్మదాబాద్‌లో రైల్వే స్టోర్ దగ్ధం

అహ్మదాబాద్, ఏప్రిల్ 13

అహ్మదాబాద్‌లోని లోకోషెడ్‌లోగల స్టోరు యందు అగ్నిప్రమాదానికి గురియై, విలువైన సామగ్రి కాలిపోయింది. అనేక వేల రూపాయల ఆస్తి నష్టమైనట్లుగుర్తించబడినదని అంచనా వేస్తున్నారు.

సంఘటన జరుగకుండా ఆగ్నిప్రమాదం జరగడానికి రెండు గంటలకు పైగా పట్టింది. ఈ అగ్ని ప్రమాదానికి కారణమేమిటో తెలియ రాలేదు.

నాగా నాయకులతో ప్రధాని చర్చలు ముగింపు

న్యూఢిల్లీ, ఏప్రిల్ 12

ప్రధానమంత్రి శ్రీమతి ఇందిరా గాంధీ అస్సాంలో నాగా ప్రతినిధివర్గ నాయకులు శ్రీ యుమ్‌చోంగ్‌ఇమాయాల మధ్య రెండు రోజులుగా జరిగిన చర్చలు ముగిసాయి. నాగా సమస్యను పరిష్కారమార్గమేమీ చర్చలలో దర్శనం కాలేదు.

ఈ సాయంత్రం 40 నిముషాలపాటు జరిగిన సంభాషణలలో కొన్ని నిర్మాణాత్మక ప్రతిపాదనలు వచ్చాయనీ, వాటిపై యిప్పుడు నాగా నాయకులు ఆలోచించవలసి వుంటుందని అధికార ప్రతినిధి ఒకరు తెలిపారు.

భారతదేశంలోనాగాభూమి అంతర్భాగంగా వుండే విధంగానే నాగా సమస్య పరిష్కరించవలసి శ్రీమతి ఇందిరాగాంధీ నాగా ప్రతినిధి వర్గానికి చెప్పారని, యీ ప్రకటన అర్థమని ఇక్కడి విశ్వసనీయవర్గాలు తెలుపుచున్నాయి. ఇంకా కన్ని సమావేశాలు జరుగవచ్చునని గూడా యీ ప్రతినిధి అన్నారు.

గత రెండురోజులుగా జరిగిన సంప్రతింపుల్లో అనేక అనుమానాలు రూపుమాసిపోయినట్లు అధికార ప్రకటనలో తెలియచేశారు.

కాల్పుల విరమణ ఒప్పందం పరతులు మైన, వాటిని అమలు జరిపే పద్ధతులైన అనుమానాలు పున్నాయని రహస్య నాగా ప్రతినిధివర్గ అధికార ప్రతినిధి ఒక ప్రశ్నకు సమాధానంగా చెప్పారు.

సంప్రతింపుల ఫలితి ఏ లా వున్నదీ చెప్పడానికి అధికార ప్రతినిధి నిరాకరించి, కొన్ని మార్పులతో అధికార ప్రకటనలో తెలియజేశారు.

రహస్య నాగా ప్రతినిధివర్గం తరఫున చేయబడిన ప్రకటన 'రక్షిత ప్రతిపాదనం'పై గురించి ఏమీ పేర్కొనలేదని, ఇంకా సంప్రతింపులు కొనసాగుచుండగానే ఆ అధికార ప్రతినిధి తెలియజేశారు.

రహస్య నాగా ప్రతినిధివర్గ నాయకుడైన "నాగా భూమి పెడరల్ రిపబ్లిక్ ప్రధాన మంత్రి"గా ఆ ప్రకటనలో వర్ణించారు.

ప్రస్తుతం జరుగుచున్న సంప్రతింపులు మీద సంతృప్తి కలిగించాయా అని అడిగిన ప్రశ్నకు, "అనుమానాలను పోగొట్టడంలో మేము సంతోషంగానే వున్నాం"అని ప్రత్యేక ప్రతినిధి చెప్పారు.

నేటి సాయంత్రం శ్రీ సుభాష్‌ని కలుకొనుటకు ముందు, తర్వాతకూడా ప్రధాన మంత్రిని కలుసుకున్న అస్సాం ముఖ్యమంత్రి శ్రీ బి. పి. చాలిహా సంప్రతింపులను గురించి వివరించడానికి నిరాకరించారు. రెండవసారి ప్రధాని ఇందిరాగాంధీని చాలిహా కలుసుకున్నప్పుడు, మంత్రివర్గ కార్యదర్శి శ్రీ ధర్మవీర కూడా వున్నారు.

మైకేల్‌స్కాట్ ఇటీవల జరిపిన చర్చలపై పార్లమెంటు చర్చల సందర్భంలో ఇందిరా గాంధీలో కనబడిన కోపం, చాలిహా అమెను కలుసుకున్నప్పుడు లేదు.

నిన్నటి లాగానే నేటి సాయంత్రం కూడా ప్రధానమంత్రికి, సుభాష్‌కి జరిగిన చర్చల సందర్భంలో ప్రధానమంత్రికి సహాయపడు ఎవరూ లేరు.

గత మూడు మాసాలోను రెండవసారి సంప్రతింపులు జరుగుచున్నాయి.

మూడవ వారంలో మొదటిసారి సంప్రతింపులు జరిగాయి.

నిన్న, యివ్వాళ సంప్రతింపులు జరపకపోకపోయినా, రహస్య నాగా ప్రతినిధులు ఇందిరా గాంధీని కలిసినా సమావేశం జరగకపోయినా, ఇరువురు నాయకులు ఆలోచిస్తారని అధికార ప్రతినిధి తెలియజేశారు. భవిష్యత్తులో ఎలా మరొకసారి సమావేశాలు జరగవచ్చునని, వాటివల్ల మరింత సత్ఫలితాలు కలుగవచ్చునని ఆ ప్రతినిధి ఆశాభావం వ్యక్తం చేశారు.

నాగా శాంతిసమితి సభ్యులు టి. పి. చారిహా, ప్రధానమంత్రితో ముందు మూడు 15 నిముషాలు సమావేశం జరిపారు.

సంప్రతింపులు హర్షదాయక తర్వాత చారిహా. భద్రతాదళాలు ప్రధానిని సంతృప్తంగా కలుసుకున్నారు.

9 వ వైష్ణవ మహాసభలు ప్రారంభం

విజయవాడ, ఏప్రిల్ 13

రెండవ ఆంధ్ర వైష్ణవ మహాసభలను నేడుక్కడ కృష్ణా, గోదావరి మండలం విషన్ రైటర్ బిరెండ్ యస్.డి. ఆనందరావు సామ్యూల్ ప్రారంభించారు.

కృష్ణానదీ తీరంలో సమావేశాల కోసం ప్రత్యేకంగా పెందాల్ నిర్మించారు.

రాష్ట్ర నలుమూలలనుంచి శతమహాసభల ప్రతినిధులు హాజరవుతున్నారు.

శ్రీ టి. కాశీరత్నం మహాసభప్రతినిధులను స్వాగతం చెప్పారు.

నాగా నాయకులతో ప్రధాని చర్చలు ముగింపు

న్యూఢిల్లీ, ఏప్రిల్ 12

ప్రధానమంత్రి శ్రీమతి ఇందిరా గాంధి అస్సాంలో నాగా ప్రతినిధివర్గ నాయకులు శ్రీ యుమ్‌చోంగ్‌ఇమాయాల మధ్య రెండు రోజులుగా జరిగిన చర్చలు ముగిసాయి. నాగా సమస్యను పరిష్కారమార్గమేమీ చర్చలలో దర్శనం కాలేదు.

ఈ సాయంత్రం 40 నిముషాలపాటు జరిగిన సంభాషణలలో కొన్ని నిర్మాణాత్మక ప్రతిపాదనలు వచ్చాయనీ, వాటిపై యిప్పుడు నాగా నాయకులు ఆలోచించవలసి వుంటుందని అధికార ప్రతినిధి ఒకరు తెలిపారు.

భారతదేశంలోనాగాభూమి అంతర్భాగంగా వుండే విధంగానే నాగా సమస్య పరిష్కరించవలసి శ్రీమతి ఇందిరాగాంధీ నాగా ప్రతినిధివర్గానికి చెప్పారని, యీ ప్రకటన అర్థమని ఇక్కడి విశ్వసనీయవర్గాలు తెలుపుచున్నాయి. ఇంకా కన్ని సమావేశాలు జరుగవచ్చునని గూడా యీ ప్రతినిధి అన్నారు.

గత రెండురోజులుగా జరిగిన సంప్రతింపుల్లో అనేక అనుమానాలు రూపుమాసిపోయినట్లు అధికార ప్రకటనలో తెలియచేశారు.

కాల్పుల విరమణ ఒప్పందం పరతులు మైన, వాటిని అమలు జరిపే పద్ధతులైన అనుమానాలు పున్నాయని రహస్య నాగా ప్రతినిధివర్గ అధికార ప్రతినిధి ఒక ప్రశ్నకు సమాధానంగా చెప్పారు.

సంప్రతింపుల ఫలితి ఏ లా వున్నదీ చెప్పడానికి అధికార ప్రతినిధి నిరాకరించి, కొన్ని మార్పులతో అధికార ప్రకటనలో తెలియజేశారు.

రహస్య నాగా ప్రతినిధివర్గం తరఫున చేయబడిన ప్రకటన 'రక్షిత ప్రతిపాదనం'పై గురించి ఏమీ పేర్కొనలేదని, ఇంకా సంప్రతింపులు కొనసాగుచుండగానే ఆ అధికార ప్రతినిధి తెలియజేశారు.

రహస్య నాగా ప్రతినిధివర్గ నాయకుడైన "నాగా భూమి పెడరల్ రిపబ్లిక్ ప్రధాన మంత్రి"గా ఆ ప్రకటనలో వర్ణించారు.

ప్రస్తుతం జరుగుచున్న సంప్రతింపులు మీద సంతృప్తి కలిగించాయా అని అడిగిన ప్రశ్నకు, "అనుమానాలను పోగొట్టడంలో మేము సంతోషంగానే వున్నాం"అని ప్రత్యేక ప్రతినిధి చెప్పారు.

నేటి సాయంత్రం శ్రీ సుభాష్‌ని కలుకొనుటకు ముందు, తర్వాతకూడా ప్రధాన మంత్రిని కలుసుకున్న అస్సాం ముఖ్యమంత్రి శ్రీ బి. పి. చాలిహా సంప్రతింపులను గురించి వివరించడానికి నిరాకరించారు. రెండవసారి ప్రధాని ఇందిరాగాంధీని చాలిహా కలుసుకున్నప్పుడు, మంత్రివర్గ కార్యదర్శి శ్రీ ధర్మవీర కూడా వున్నారు.

మైకేల్‌స్కాట్ ఇటీవల జరిపిన చర్చలపై పార్లమెంటు చర్చల సందర్భంలో ఇందిరా గాంధీలో కనబడిన కోపం, చాలిహా అమెను కలుసుకున్నప్పుడు లేదు.

నిన్నటి లాగానే నేటి సాయంత్రం కూడా ప్రధానమంత్రికి, సుభాష్‌కి జరిగిన చర్చల సందర్భంలో ప్రధానమంత్రికి సహాయపడు ఎవరూ లేరు.

గత మూడు మాసాలోను రెండవసారి సంప్రతింపులు జరుగుచున్నాయి.

మూడవ వారంలో మొదటిసారి సంప్రతింపులు జరిగాయి.

నిన్న, యివ్వాళ సంప్రతింపులు జరపకపోకపోయినా, రహస్య నాగా ప్రతినిధులు ఇందిరా గాంధీని కలిసినా సమావేశం జరగకపోయినా, ఇరువురు నాయకులు ఆలోచిస్తారని అధికార ప్రతినిధి తెలియజేశారు. భవిష్యత్తులో ఎలా మరొకసారి సమావేశాలు జరగవచ్చునని, వాటివల్ల మరింత సత్ఫలితాలు కలుగవచ్చునని ఆ ప్రతినిధి ఆశాభావం వ్యక్తం చేశారు.

నాగా శాంతిసమితి సభ్యులు టి. పి. చారిహా, ప్రధానమంత్రితో ముందు మూడు 15 నిముషాలు సమావేశం జరిపారు.

సంప్రతింపులు హర్షదాయక తర్వాత చారిహా. భద్రతాదళాలు ప్రధానిని సంతృప్తంగా కలుసుకున్నారు.

9 వ వైష్ణవ మహాసభలు ప్రారంభం

విజయవాడ, ఏప్రిల్ 13

రెండవ ఆంధ్ర వైష్ణవ మహాసభలను నేడుక్కడ కృష్ణా, గోదావరి మండలం విషన్ రైటర్ బిరెండ్ యస్.డి. ఆనందరావు సామ్యూల్ ప్రారంభించారు.

కృష్ణానదీ తీరంలో సమావేశాల కోసం ప్రత్యేకంగా పెందాల్ నిర్మించారు.

రాష్ట్ర నలుమూలలనుంచి శతమహాసభల ప్రతినిధులు హాజరవుతున్నారు.

శ్రీ టి. కాశీరత్నం మహాసభప్రతినిధులను స్వాగతం చెప్పారు.

తిరుపతినుంచి నల్లూరు ప్రతినిధుల పయనం

తిరుపతి, ఏప్రిల్ 12

విశాఖపట్నంలో ఏప్రిల్ 14 నుంచి ప్రారంభమవుతున్న ప్రథమ ట్రేడ్ యూనియన్ కాంగ్రెస్ మహాసభలో పాల్గొనడానికి ఇక్కడినుంచి నలుగురు ప్రతినిధులు బయలుదేరి వెళ్ళారు. వారిలో శ్రీ కృష్ణారెడ్డి, శ్రీ నాగులు కలరు.

గమనిక

విశాఖపట్నంలో 14, 15, 16, 17 తేదీలలో మహాసభ జరిగే రోజుల్లో ఆఫీసు సంబంధ పోస్ట్ నెం. 2733, హార్బర్ అండ్ పోర్టు వర్కర్స్ యూనియన్ కార్యాలయం.

ఆహ్వాన సంఘం

"కాంగ్రెసును గద్దె దింపితేనే ప్రజాస్వామ్యానికి రక్షణ"

సర్వోదయ నాయకులు, ఒరిస్సా మాజీ ముఖ్యమంత్రి శ్రీ నవకృష్ణ చౌధురీ ఉద్ఘాటన

కటక్, ఏప్రిల్ 13

భారతదేశంలో ప్రజాస్వామ్యం మరణించడం కాంగ్రెసు అధికారంలోనుంచి తొలగించడం అవసరమని ఒరిస్సా మాజీ ముఖ్యమంత్రి, సర్వోదయ నాయకులు శ్రీ నవకృష్ణ చౌధురీ నిన్న యిక్కడ ఒరిస్సా ఇండెండెంట్ లాక్రిక సంఘాల సమూహ్య ప్రచార సమావేశంలో ప్రసంగిస్తూ పేర్కొనారు.

ఇటీవల జరుగు పెంగాల్ తమిళనాడు ప్రాంతాలలో ఆందోళనలను అణచడానికి కాంగ్రెసు ప్రభుత్వం దండనీతిని ప్రయోగించినదని ఆయన విమర్శించారు.

ప్రజాతంత్ర పద్ధతులో ప్రభుత్వాన్ని తొలగించడం సాధ్యంకాకపోతే, కొంచెపు ప్రజాతంత్ర విరుద్ధమైన పద్ధతులను ఉపయోగించే పరిస్థితి వస్తుందని ఆయన హెచ్చరించారు.

మైకేల్ స్కాట్ ఆత్మసమర్థన

తాను సాగిస్తున్న చర్యలు భారత్‌కు లాభదాయకమట

న్యూఢిల్లీ, ఏప్రిల్ 13

"ఇటు భారత దేశం, అటు నాగ ప్రజా శ్రేయస్సుల్లోనే నేను చేస్తున్నకృషిని అపార్థం చేసుకుంటున్నారు. అదోహ పెంచుకుంటున్నారు" అని నాగ శాంతి సంఘ సభ్యులు శ్రీ మైకేల్ స్కాట్ గత రాత్రి ఇర్కుట్ జారీ చేసిన పత్రికా ప్రకటనలో పేర్కొన్నారు.

తనను భారత దేశంలో వుండనివ్వాలా? లేదా? అన్న విషయంపై నిర్ణయం చేసే ముందు తన చర్యలను గురించి వివరించడానికి తనకు కొంత వ్యవధి యివ్వవలసిందని కోరుతూ మైకేల్‌స్కాట్ నిన్న ప్రధాని శ్రీమతి ఇందిరా గాంధికి లేఖ వ్రాశారు.

ప్రతిపక్ష పార్టీలతో యస్. యస్. పి. ఎన్నికల ఒప్పందం

శ్రీ చంద్రశేఖరన్ పత్రికాగోష్ఠి

ఎర్నాకులం, ఏప్రిల్ 13

రాబోయే సాధారణ ఎన్నికలలో కేరళలో కాంగ్రెసుకు వ్యతిరేకంగా ఉభయ కమ్యూనిస్టు పార్టీలతో కలుపుకొని, కేరళ తిరుగుబాటు కాంగ్రెసు, యస్. యస్. పి. ముస్లిమ్‌లీగ్ లాంటి యే పార్టీలతోనైనా ఎన్నికల సర్దుబాటు చేసుకొనడానికి తమ పార్టీకి ఎలాంటి అభ్యంతరం లేదనీ కేరళ సంయుక్త సోషలిస్టు పార్టీ మాజీ అధ్యక్షుడు యస్. యస్. పి. జాతీయ కార్యవర్గ సభ్యుడు శ్రీ కె. చంద్రశేఖరన్ నేడిక్కడ పత్రికా గోష్ఠిలో ప్రసంగిస్తూ అన్నారు.

ఎన్నికల తర్వాత యేమి చేయాలన్న విషయం నిర్దిష్టమైన ఒప్పందం యేమీ లేకుండా ప్రస్తుత నియోజక వర్గంలోనూ, కాంగ్రెసుకు వ్యతిరేకంగా యే ప్రతిపక్ష పార్టీ అభ్యర్థినైనా నిలబెట్టాలన్నదే దీని అర్థమని ఆయన అన్నారు.

అందువల్ల, త్రిముఖ పోటీలు తప్పించవచ్చునని అయన అన్నారు. కోటాలో జరిగిన యస్. యస్. పి జాతీయ మహాసభల హోజరయి అయన యిక్కడకు వచ్చారు.

ఉత్కళలో నేటి నుంచి అధికార భాషగా ఒరియా

భువనేశ్వర్, ఏప్రిల్ 13

ఒరిసా సంవత్సరాదియగు రేపటినుంచి ఉత్కళరాష్ట్రంలో ఒరియాను అధికారభాష స్థానం లభించబడింది.

మొదట సమాజాభివృద్ధి, పంచాయితీరాజ్, రెవిన్యూ, విద్యా, అటవీ, గ్రామీణ, సంక్షేమ శాఖల వ్యవహారాలను మొదటిరోజు భాషలో ప్రారంభిస్తారు.

ఉత్తర ప్రదేశ్‌లో వామపక్ష ఐక్య సంఘటన ఏర్పాటు

లక్నో, ఏప్రిల్ 12

ప్రజల కోర్కెలను అంగీకరించేందుకు ప్రభుత్వంపై పద్ధతి రీతుల కరాపథాన కి రాష్ట్రవ్యాప్త ఆందోళనను ప్రారంభించడానికి ఉత్తర ప్రదేశ్‌లో అధికార రాజకీయ పార్టీలలో ఒక ఐక్య సంఘటన నేడు ఏర్పడింది.

ఈ సంఘటన ఏర్పాటుకి గాను సమావేశమయినవారిలో ఉభయ కమ్యూనిస్టు పార్టీలు, సంయుక్త సోషలిస్టు పార్టీ, రిపబ్లికన్ పార్టీ, యస్. యస్. పి. ఉత్తర ప్రదేశ్ విధానసభలోని స్వతంత్ర పక్షం ప్రతినిధులు వున్నారు.

అంతేగాక సంబంధించి అంగీకృత కార్యక్రమాన్ని తయారు చేయడానికి ఒక కమిటీని ఏర్పాటు చేయడానికి నిర్ణయించారు.

ప్రభుత్వ ప్రజావ్యతిరేక విధానాలను వ్యతిరేకంగా నిరంతరం పోరాటం సాగించడానికి ప్రజలలోనికి వెళ్లవలసివున్న ఆవశ్యకతను, కార్యక్రమాన్ని నిర్మించడానికి వామపక్ష ఐక్యసంఘటన నిర్ణయించింది.

త్వరలోనే రాష్ట్ర స్థాయిలో రచనాసమావేశం జరుపబడుతున్న కార్య క్రమాలను నిర్మించడానికి జిల్లా స్థాయిలో ఐక్య సంఘటనలు నిర్మించాలని ఆ సమావేశం నిర్ణయించింది.

రాష్ట్ర వ్యాప్తంగా ఆందోళనను ప్రారంభించడానికి ఆంగీకారయోగ్యమైన కార్యక్రమంలో ఒక ప్రణాళికను రూపొందించడానికి 12 మందితో ఒక కమిటీ ఏర్పడుతుంది.

వచ్చే సాధారణ ఎన్నికలలో కాంగ్రెసుకు వ్యతిరేకంగా ఐక్య సంఘటన నిర్మించడానికి గల అవకాశాలను కూడా ఆ కమిటీ పరిశీలిస్తుంది.

విజయవాడకు మాతా శిశు సంరక్షణాలయం

విజయవాడ, ఏప్రిల్ 11

సుమారు 50 వేల వ్యయంతో మాతా శిశు సంరక్షణాలయానికి, కుటుంబ నియంత్రణ కేంద్రానికి వీలుగా ఒక భవనం నిర్మించాలని కార్పొరేషన్ అధికారులు నిన్న స్థానిక రెడ్‌క్రాస్ అధ్యక్షులు జరిపిన అధికార, అనధికార ప్రముఖుల సమావేశం నిర్ణయించింది.

వియత్నాం ప్రజల విజయం తథ్యమని హోచిమిన్ ప్రకటన

హనోయి, ఏప్రిల్ 12

దీర్ఘకాలం, అనేక కష్టనష్టాలను ఎదుర్కొంటూ వచ్చినప్పటికీ, అమెరికా సామ్రాజ్యవాదులపై వియత్నాం ప్రజలు విజయం సాధించి తీరతారని ఉత్తర వియత్నాం అధ్యక్షులు హోచిమిన్ నేడిక్కడ స్పష్టం చేశారు.

జపాన్ టెలివిజన్ సంస్థకు యిచ్చిన ఇంటర్వ్యూలో హోచిమిన్ ఈ విషయాన్ని వెలువరించారు. శత్రువు విపరీతమైన బాంబుదాడులతో ఉత్తర వియత్నాంపై విరుచుకుపడుతూ, కిరాతకంగా ప్రవర్తించినప్పటికీ వియత్నాం ప్రజల పట్టుదల మరింత పెరుగుతుంది. శత్రువును ఓడించాలనే పట్టుదల ప్రతిగుండే కృతనిశ్చయంది" అన్నారు.

సోవియట్ కమ్యూనిస్టు పార్టీ మహాసభకు హాజరయిన ఉత్తర వియత్నాం కమ్యూనిస్టు పార్టీ ప్రతినిధివర్గం స్వదేశం తిరిగి వస్తూ నిన్న పెకింగ్‌లో ఆగింది.

ఈ ప్రతినిధివర్గాన్ని వలువురు చైనా కమ్యూనిస్టు పార్టీ అగ్రనాయకులు కలుసుకున్నారు.

సైగాన్‌లో ప్రభుత్వ వ్యతిరేక ప్రదర్శనలు

(1 వ పేజీ తరువాయి)

సమస్యలు నానాటికి ప్రారంభించింది.

'వారిదు రాజకీయ సమస్య' పై నిరక్ష ప్రభుత్వానికి, అమెరికా సామ్రాజ్యవాదులకు వీడు బొమ్మ" అనే నినాదాలు ట్రామీన స్టేషన్లలో వేలాది ప్రజలు హ్యా సగరంలో జరిగిన ప్రదర్శనంలో పాల్గొన్నారు. ఈ ప్రదర్శనల్లో పోలీసులు సైనికులు, విద్యార్థులు పెద్ద సంఖ్యలో పాల్గొన్నారు.

సైనిక ప్రభుత్వాన్ని కూలద్రోసే తత్వంలో భాగంగా 87 గురు బౌద్ధభిక్షువులు, బౌద్ధసన్యాసినులు ఆత్మాహుతనానికి సంసిద్ధతను ప్రకటించారని బౌద్ధనాయకు లొకరు నేడు ప్రకటించారు.

ఈ 'జాతీయ రాజకీయ సమస్య' కనుక నాటకం పట్ల నిరసన తెల్పుతూ హ్యూనగరంలో 20 మేనుంచి ప్రదర్శనలు జరిపారు.

పౌర ప్రభుత్వం నెలకొల్పాలని డిమాండ్ చేస్తూ ఉద్యమాన్ని నిర్మిస్తున్న బౌద్ధులు, కాథలిక్కులు, సైగాన్‌లోని ఇతర ఆహ్వానితులు ఈ 'సమస్య'ను ఇహ ముందుకు తీసుకువెళ్ళారు. 'సమస్య'ను నిరసిస్తూ నగర్నల్ కార్యాలయం ఎదుట 10 వేల మందికి పైగా ప్రదర్శన జరిపారు.

'సైనిక ప్రభుత్వాలు, కి. ఫియాలు-నశించాలి' అంటూ దానంగ్‌లో వేలాది ప్రజలు ప్రదర్శనల్లో పాల్గొన్నారు. డుబాషాలాలో పంట లాని సైనికులు, పోలీసులు కూడా ఈ ప్రదర్శనల్లో పాల్గొన్నారు.

అంతకుముందు దానంగ్‌లో విద్యార్థుల నేతలు, ప్రజాబాలల కార్యవర్గ సభ్యులు పత్రికా విలేకరుల సమావేశంలో మాట్లాడుతూ రాచరిక సైనిక ప్రభుత్వాన్ని తీవ్రంగా వ్యతిరేకిస్తున్నామని స్పష్టంచేశారు.

దానాంగ్ మిలిటరీ కమాండర్ కర్నల్ తాంగ్ క్యాంగ్‌చెన్, మేయర్ గుయాన్‌వాన్ మాన్ పత్రికా విలేకరులతో మాట్లాడుతూ "ప్రభుత్వం సకుటుంబీయుల పరిపక్వ ఆధ్యక్షుల్ని మేమెక్కువగిరేకిస్తూనేవుంటాం. ప్రజా ప్రతినిధుల ప్రభుత్వం కావాలని మేము వాంఛిస్తున్నాం" అని అన్నారు.

అనంతపురం జిల్లాలో కాటక పరిస్థితి

రాజీనామా చేస్తామని శాసనసభ్యుల హెచ్చరిక

అనంతపూర్, ఏప్రిల్ 12

అనంతపురంజిల్లా గ్రామీణ ప్రజలు పడుతున్న ఇబ్బందుల విషయంలో ప్రభుత్వం అవలంబించుతున్న పట్టీపట్టుని పై భరిపట్ల దాయలనీమ శాసనసభ్యులు తీవ్ర అసమ్మతిని వ్యక్తంచేస్తున్నారు.

సత్వరమే ప్రజల ఆకలిబాధ తీర్చడానికి ప్రభుత్వం పూనుకోకపోతే తమ పదవులు రాజీనామాలు యివ్వడానికి వెనుకాడబోమని ఇటీవల జరిగిన అనంతపురంజిల్లా కరువు నివారణ కమిటీలో, పలువురు సభ్యులు హెచ్చరించారు.

శాసనసమితిసభ్యులు శ్రీ ఎ.నిజలింగప్పరెడ్డి, జిల్లా పరిషత్ చైర్మన్ శ్రీ టి. రామచంద్రారెడ్డి, ప్రభుత్వ కరువు నివారణ చర్యలు పార్వ్‌గా వున్నాయని ఈ సమావేశంలో విమర్శించారు. కరువు గురవుతూ, పనులు లేక ఇబ్బంది పడుతున్నవారికి పనులు చూపించడంలేదని అన్నారు. పనులు చూపించినా, తక్కువ వేతనాలు అత్యల్పంగా వుంటున్నవన్నారు. ఆహారధాన్యాలు బొరకళ్ళకోసం గంజో కాగి ప్రజలు అతికష్టంమీద ప్రాణాలు నిలుపుకుంటున్నారని తెలిపారు.

జిల్లాకలెక్టరు శ్రీ వి. నారాయణరావు కమిటీ సమావేశంలో మాట్లాడుతూ జిల్లా పరిస్థితిని గురించి వివరమైన నివేదికను రెవిన్యూశాఖకు సంపాదనవి అన్నారు. అవసరంగా ధాన్యాలు డబ్బు కేటాయించవలసిందిగా కోరనని చెప్పారు. రెవిన్యూశాఖ సమాధానం కోసం ఎదురుచూస్తున్నానని తెలిపారు.

జిల్లా అవసరాల గురించి కలెక్టరు అనవి కాల పుస్తకాలు ఎప్పటికప్పుడు చెల్పుకూ వుండాలని, దానివల్ల అనవిరాకుల మంత్రం ఒక ఉత్తి లేదనికి వీలుంటుందని శ్రీ వినయబరెడ్డి సూచించారు.

టి. రామచంద్రారెడ్డి మరి కొంతమంది రాష్ట్ర మంత్రులతో సూచనలతానికి హైద్రాబాద్ బయలుదేరి వెళ్ళారు.

"శాంతియుత సహకారానికి రోదసి ప్రాంగణం కావాలి"

సోవియట్ రోదసీయాన ఐదవ వార్షిక సభలో ప్రథమ వ్యోమవిహారి గగారిన్ అభిభాషణ

మాస్కో, ఏప్రిల్ 12

రోదసి శాంతియుత సహకారానికి ప్రాంగణం కావాలని ప్రథమ రోదసీ యాత్రికుడు గగారిన్ నేడిక్కడ అభిభాషించారు.

సోషలిస్టు మానవుని ప్రప్రథమ రోదసీ పరిశోధనలో ప్రధాన పుట్టాలను జరుపుటానికి సోవియట్ యూనియన్ కృషే మూలమన్నారు. రోదసీ పరిశోధన విజయాలు సోషలిస్టు వ్యవస్థ అభ్యుదయానికి మరొక తిరుగులేని నిదర్శనమని అయన అన్నారు.

ప్రప్రథమ అంతరిక్షయాత్రికుడు గగారిన్ ప్రసంగిస్తూ సోవియట్ యూనియన్ రోదసీ ప్రయోగాలు తెలిపిన తమనంతరం, అమెరికన్ శాస్త్రవేత్తలు అంతరిక్ష యాత్రికులు అనేక తప్పులను కలిగించే ప్రయోగాలు జరుపుతున్నారు. అయితే దురదృష్ట వశాత్తు అమెరికా రోదసీ కార్యక్రమంపై ఏండుగన ప్రమాదం ఇమిడిక్కిలిగా వచ్చుచున్నదనీ, భవిష్యత్తైనక చర్యలను అంతరిక్షాన్ని ఒక సైనికదుపయోగించు రోజులున్నదే అమెరికా సైనికాధికారి పెంటగాన్ ఆశయమనీ అయనన్నారు. అంతరిక్షంతరిక్ష శాంతియుత సహకారానికి ప్రాంగణం కావాలనుచూ అభిభాషించారు.

విద్యకుకన్నీటితుడుపు కేటాయింపులు

జాతీయాదాయంలో 3 శాతం మాత్రమే ఖర్చుచేస్తున్నందుకు మంత్రిచాగ్లా విమర్శ

న్యూఢిల్లీ, ఏప్రిల్ 13

విద్యపట్ల మన దేశంలో జాతీయాదాయం మొత్తంలో నూటికి మూడు చంతులు మాత్రమే వినియోగిస్తున్నారనీ, శీఘ్రగతిని విస్తరిస్తున్న ఆర్థిక వ్యవస్థకు అనుగుణ్యమైన విద్యా వ్యవస్థ అభివృద్ధికి ఈ మొత్తం ఏ మాత్రమూ

గురువారం 13-4-66

రేడియో

శుక్రవారం ఏప్రిల్ 15

శక 1888 ★ చైత్ర 25

విజయ వార్త

357.1 మీ. (840 కిలోసై.)

ఉదయం: 6-30 పంచేమాతరం, భక్తి రహస్యం; 6-40 అం. వా: 6-45 భక్తి రంజని; 6-55 సూక్తి ముక్తావళి; 7-00 తె. వా: 7-15 బృందగీతి; 7-20 వి. రిలే: 7-45 ఖయాల్: 8-00 అం. వా: 8-15 సంకీర్తనం; 8-30 ఇ. నాగరాజు: 9-00 ప్రసారసమాప్తి.

మధ్యాహ్నం: 12-30 కార్మికులకు - వి. రిలే: 1-00 వి. రిలే: 1-30 అం. వా: 1-40 హిం. వా: 1-50 తె. వా: 2-00 వాతావరణ సూచన; 2-01 చిత్రసంగీత; 2-10 ఉ. వా: 2-20 రమన్‌లాల్: డుంబోలిన్; 2-30 ప్రసార సమాప్తి.

సాయంత్రం: 5-30 స్థానిక ప్రకటనలు; 5-35 హైదా. వలె; 6-00 అం. వా: 6-05 వాద్యబృందం; 6-15 ప్రాం. వా: 6-25 ప్రస్తుతాంశం; 6-30 గ్రామస్థుల రేడియో గోష్ఠి; 7-00 తె. వా; 7-15 దీక్ష; 7-25 ముఖ్య ప్రకటనలు; 7-30 హై. రిలే; 7-45 నాదస్వరం; 8-55 ప్రస్తుతాంశం; 9-0 అం. వా: 9-15 అంగ్లం; 9-30 హై.రిలే; 10-00 దావరి కృష్ణమూర్తి; 10-30 అం.వా; 10-35 వాతావరణసూచన - జనగణమన - సమాప్తి.

హైద్రాబాద్ - (ఎ)

405.4 మీ. (740 కిలోసై.)

ఉదయం: 6-30 పంచేమాతరం, కార్యక్రమ వివరణ; 6-40 అం. వా: 6-45 భక్తి రంజని; 6-55 సూక్తి ముక్తావళి; 7-00 తె.వా; 7-15 బృందగీతి; 7-20 వి. రిలే: 7-45 ఖయాల్: 8-00 అం. వా: 8-15 సంకీర్తనం; 8-30 ఇ. నాగరాజు: 9-00 ప్రసారసమాప్తి.

మధ్యాహ్నం: 12-30 కార్మికులకు - వి. రిలే: 1-00 వి. రిలే: 1-30 అం. వా: 1-40 హిం. వా: 1-50 తె. వా: 2-00 వాతావరణ సూచన; 2-01 చిత్రసంగీత; 2-10 ఉ. వా: 2-20 రమన్‌లాల్: డుంబోలిన్; 2-30 ప్రసార సమాప్తి.

సాయంత్రం: 5-30 స్థానిక ప్రకటనలు; 5-35 యెంకి పాటలు; 5-50 వద్యపఠనం; 6-00 అం. వా; 6-05 ప్రాం. వా - ఉర్దూ; 6-15 ప్రాం.వా; 6-25 ప్రస్తుతాంశం; 6-30 వి. రిలే; 7-00 తె. వా: 7-15 దీక్ష; 7-25 సుబ్బరాయుడు; 7-30 జయదేవి - రూపకం; 7-45 వి. రిలే; 8-50 ఈరోజు పార్లమెంటు; 8-55 ప్రస్తుతాంశం; 9-00 అం. వా; 9-15 ఉ. వా; 9-30 సాహిత్య సంధి; 10-00 ఖయాల్; 10-30 అం. వా; 10-35 వాతావరణసూచన - నేటి భావన - జన గణ మన - ప్రసార సమాప్తి.

హైద్రాబాద్ - (బి)

రడియ

333.3 మీ. (900 కిలో సై.)

విశాఖపట్నం

322.6 మీ. (930 కిలో సై.)

సా॥ 5-30 నుండి రా॥ 8-30 వరకు

30.42 మీ. (9955 కిలో సై.)

[హైద్రాబాద్ మాత్రమే]

ఉదయం: 6-30 హై.ఎ.వలె; 7-45 సమాప్తి.

41.02 మీ (6120 కిలోసై.)

8-0 హై.ఎ.వలె; 8-00 ప్రసారసమాప్తి;

42.02 మీ. (7140 కిలో సై.)

[హైద్రాబాద్ మాత్రమే]

మధ్యాహ్నం: 12-30 హై. ఎ. వలె; 2-10 వాద్య సంగీతం; 2-30 సమాప్తి.

60.12 మీ. (4990 కిలో సై.)

సాయంత్రం: 5-30 హై. ఎ. వలె; 7-00 తె. వా; 7-15 హై. ఎ. వలె; 9-15 అంగ్లం; 9-30 హై. ఎ. వలె; 10-00 ఇ. నాగరాజు; 10-30 హై. ఎ. వలె; 10-35 వాతావరణ సూచన - నేటి భావన - జన గణ మన - ప్రసార సమాప్తి.

మద్రాసు - (బి)

211.3 మీ. (1420 కిలో సై.)

ఉదయం: 6-00 పంచేమాతరం, మంగళ గానం: 7-00 తె. వా: (193.5 మీటర్లప్లస్‌గూడా) 7-15 సంగీత సుధ; 7-30 నాదస్వరం; 8-00 అం. వా: 9-15 సమాప్తి.

మధ్యాహ్నం: 12-00 కార్మికుల కార్యక్రమం; 1-00 పాశ్చాత్య సంగీతం; 1-30 అం. వా: 1-40 హిం. వా: 1-50 తె. వా: 2-00 హిందూస్తానీ సంగీతం; 2-30 ప్రసార సమాప్తి.

[5-30 నుండి 6-30 వరకు 30.34 మీ.గూడా]

సాయంత్రం: 5-30 పాశ్చాత్య సంగీతం; 6-00 అం. వా; 6-05 ప్రాంతీయవార్తలు; 6-20 వాతావరణ సూచన; 6-40 ఎలాపు సంగీతం; 6-45 తుదిస్పూర్తగళ; 7-00 తె వా: (193.5 మీటర్లప్లస్‌గూడా) 7-45 గీతమాలిక; 8-00 అంగ్లం; 8-10 వివాహ సంగీతం; 8-15 మధురగీతం; 8-30 మెల్లికై; 8-45 వివాహ సంగీతం; 8-50 ఈ రోజు పార్లమెంటులో; 8-55 ప్రస్తుతాంశం; 9-00 అం. వా; 9-15 ఉ. వా; 9-30 సాహిత్య సంధి; 10-00 ఖయాల్; 10-30 అం. వా; 10-35 వాతావరణ సూచన - జన గణ మన - ప్రసార సమాప్తి.

Books & Periodicals

"Account Test — (Andhra Pradesh) Questions / Answers & Summaries are Available fo Parts : I, II, Executive Officers, P. W. D., & Zilla Parishad Testst Apply Account Test Institute· Madras-8"

Educational

"Account Test for Head masters Postal Tuition Offered for Ist & IInd Papers. Prospect tus Free. Apply: Account Test Institute, Egmore, Madras-8."

వ్యవసాయ వస్తువులధరలు

విజయవాడ, ఏప్రిల్ 13

విజయవాడ రీజనల్ అసిస్టెంటు మార్కెటింగ్ డైరెక్టరు 12 వ తేదీ నాడు అందజేసిన పత్రికాప్రకటనలో కొన్ని గోలు చేయు దోపు ధరలు (ఒక క్వింటాల్ 100 కిలో గ్రాములు లేక 220½ పౌనులు.)

ధాన్యం

	75 కి.	100 కి.
నంబర్లు : విజయవాడ	రు. 35-25	47-00
" కాకినాడ	35-25	47-00
" చిత్తూరు	35-25	47-00
అప్పుడప్పు: విజయవాడ	21-25	33-00
" తాడేపల్లిగూడెం	21-25	33-00
" కాకినాడ	21-25	33-00
" అమలాపురం	21-25	33-00
సన్న కృష్ణవాటురలు :		
తాడేపల్లిగూడెం	32-25	43-00
సన్నాలు : అమలాపురం	32-25	43-00
మోంకొలుపులు : నెల్లూరు	35-25	47-00

మిల్లు బియ్యం

	100 కి
నంబర్లు : విజయవాడ	76-02
" కాకినాడ	76-02
అప్పుడప్పు : విజయవాడ	63-45
" తాడేపల్లి గూడెం	63-45
" కాకినాడ	63-45
" అమలాపురం	63-45
సన్న కృష్ణవాటురలు :	
" తాడేపల్లి గూడెం	63-73
నంబర్లు : చిత్తూరు	—
సన్నాలు : అమలాపురం	63-73
మోంకొలుపులు : నెల్లూరు	76-02

వేరుశనగ

	కొత్తవి	పాతవి
కాయలు విజయవాడ	115-22	123-26
" నంద్యాల		138-50
" ఆదోని		129-50
" విజయనగరం		135-55
పప్పు విజయవాడ	159-75	177-50
" నంద్యాల		181-25
" ఆదోని		180-00
" విజయనగరం		197-33
నూనె విజయవాడ		336-00
" నంద్యాల		375-00
" ఆదోని		372-50
" విజయనగరం		402-22

అపరాలు

	పాతవి	కొత్తవి
కందులు : విజయవాడ	77-50	77-00
" గుంటూరు	82-00	82-00
" అమలాపురం	—	—
మినుములు : విజయవాడ	90-00	90-00
" గుంటూరు	80-00	—
" అమలాపురం	90-00	—
పెసలు విజయవాడ	90-00	90-00
" గుంటూరు	90-00	—
" అమలాపురం	90-00	—
శనగలు : విజయవాడ	120-11	

తొన్నలు

అనంతపురం శెల్లవి	61-31
నంద్యాల పప్పు	50-10

బెల్లం

హిందుపురం : మొదటిరకం	97-00
" మూడవరకం	70-00
చిత్తూరు మొదటిరకం	53-00
" మూడవరకం	45-00

జీడిపప్పు

వేటపాలెం అమెరికన్ రకం	649-00
" చేతవారి	593-46
" ఒడ్లలు	563-93
" పుక్కలు	491-13

మిర్చి

జి. 2. ఒరుపు రకం గుంటూరు	310-00
జి. రెండు 2. వ రకం "	300-00
జి. 2. దర్శ రకం	—

నెయ్యి

	పల్నాడు	చీరాలా
గుంటూరులో	740-00	750-00

జనపనార

విజయనగరం : మొదటిరకం	120-57
రెండవరకం	115-55
మూడవరకం	111-19
అమలాపురంలో :	
మొదటిరకం	111-03
రెండవరకం	110-06
మూడవరకం	107-33

పశ్చిమ బెంగాల్ గస్తీ కేంద్రంపై పాకిస్తానీలదాడి

పశ్చిమ బెంగాల్ ప్రభుత్వ నిరసన

కలకత్తా, ఏప్రిల్ 12

పశ్చిమ బెంగాల్ తూర్పు పాకిస్తాన్ సరిహద్దు గస్తీ కేంద్రం సమీపాన చెందిన మరొకటి గస్తీ పోలీసులపై గత శనివారం నాడు సుమారు 60 మంది పాకిస్తానీయులు లాఠీలతో సరిహద్దుదాటివచ్చి దాడి చేశారనీ, అంతక్రితం సరిహద్దుదాటివచ్చినందుకు అరెస్టు చేయబడిన ఒక పాకిస్తానీ పౌరుని మెట్రోకొనిబోయారనీ నేడిక్కడి అధికార వార్తల్లో తెలియవచ్చింది.

భారత గస్తీకేంద్రానికి చెందిన ఒక తుపాకీని, బరువైన ఆయుధాలనూ పాకిస్తాన్ దొంగదాడిదారు ఎత్తుకొనిపోయారు.

గత జనవరిలో రాష్ట్రంలో ప్రకటనపై భారత, పాకిస్తాన్లు సంతకాలు చేసిన తర్వాత యిటువంటి ఘటన జరగడం యిదే ప్రథమం.

గోస్వామిపూర్ వద్ద భారత - పాకిస్తాన్ సరిహద్దును పాకిస్తాన్ పౌరులు దాటి వచ్చినందుకు అతను అరెస్టు చెయ్యబడినట్లు సరిహద్దు గస్తీ ట్యూటీలోవున్న ఆ కుర్రవాడు గస్తీ పోలీసులు చెప్పారు. అరెస్టు చెయ్యబడిన పాకిస్తానీ పౌరుడు పెద్ద ఛర్రని చెయ్యగానే, 60 మంది పాకిస్తానీ పౌరులు లాఠీలతో సరిహద్దు దాటివచ్చి, తమవైపు దాడి చేశారని వారు చెప్పారు.

ఈ నెల 9 వ ఉత్తర బెంగాల్ పర్వత ప్రాంతం సరిహద్దు కేంద్రంవద్ద జరిగిన ఘటనపై తూర్పు పాకిస్తాన్ ప్రభుత్వానికి పశ్చిమ బెంగాల్ ప్రభుత్వం తీవ్ర నిరసన తెలియజేసినట్లు నేడిక్కడి అధికార పూర్వకంగా ప్రకటించబడింది.

ఒంగోలు తాలూకా యువజన మహాసభ

పేర్నమిట్ట గ్రామంలో

ఒంగోలు, ఏప్రిల్ 13

ఒంగోలు తాలూకా యువజన మహాసభ పేర్నమిట్ట గ్రామంలో మేనెల 3 వ వారంలో జరుపుటకు తాలూకా సంఘం నిర్ణయించింది.

ఆ సందర్భమున వైజ్ఞానిక, అందం పోటీలుకూడా జరుపబడును.

పార్టీ నిధి

ఒంగోలు యస్. టి. సి కంపెనీ మజదూర్ కార్మికులు యస్. టి. సి లేబర్ యూనియన్ కార్యదర్శి శ్రీ మిడసాల వెంకటసుబ్బయ్యకు రు. 50 లు కమ్యూనిస్టుపార్టీ నిధికి విరాళంగా ఇచ్చారు.

రాజస్థాన్-గుజరాత్ కొత్త రైలుమార్గం ప్రారంభోత్సవం

ఉదయపూర్, ఏప్రిల్ 13

రాజస్థాన్ గుజరాత్ రాష్ట్రాలను కలిపే కొత్త రైలుమార్గానికి నిన్న రైల్వేశాఖ సహాయ మంత్రి శ్రీ రావు సుభాగసింగ్ ప్రారంభోత్సవం చేశారు.

ఉదయపూర్‌నుంచి గుజరాత్‌లోని హిమ్మత్‌నగర్‌కు మొదటి ప్యాసింజర్ బండి బయలుదేరింది.

ఖమ్మంలో శ్రీ సంజీవరెడ్డి ప్రభృతుల పర్యటన

ఖమ్మం, ఏప్రిల్ 13

కేంద్ర మంత్రి శ్రీ నీలం సంజీవరెడ్డిగారు ముఖ్యమంత్రి శ్రీ బ్రహ్మానందరెడ్డి, ప్రదేశ్ కాంగ్రెసు సంఘ అధ్యక్షులు శ్రీ తిమ్మారెడ్డిగార్లతో కలిసి వచ్చే వారంలో ఖమ్మంలో మూడు రోజులపాటు పర్యటించనున్నారు.

చెన్నరాయనకుంట గ్రామంలో నీరాత్రాగి ముగ్గురి మరణం

అనంతపురం, ఏప్రిల్ 12

అనంతపురంజిల్లా, ధర్మవరం తాలూకా చెన్నరాయనకుంట గ్రామంలో 'నీరా' త్రాగిన హరిజనులు ముగ్గురు మరణించారు. వీరిలో ఒకరు శ్రీ. మరొకరు అనుపత్రిలో ప్రమాదావస్థలో వున్నారు.

అక్షరక్రమమైన పాత్రలలో నిల్వచేసిన నీరా త్రాగడంవల్ల ఈ దుస్సంఘటన జరిగిందట.

ఎకరానికి 38 బస్తాల ధాన్యం పండించిన పంజాబ్ రైతు

చండీఘర్, ఏప్రిల్ 13

పంజాబ్‌లో హరియాన ప్రాంతంలోని ఒక రైతు ఎకరానికి 75 మణుగుల 27 సేరుల ధాన్యం (సుమారు 38 బస్తాలు) పండించారని, దేశంలో సగటు రాబడికి ఎకరానికి 15 మణుగులు మాత్రమేనని వ్యవసాయాధికారులు నేడిక్కడ వెల్లడించారు.

హిస్సార్ జిల్లాలోని పట్రేం గ్రామస్థుడు శ్రీ మహిందర్‌సింగ్ పాలించిన ఈ నమూనాకి రాష్ట్ర ప్రభుత్వం రు 2 లేం బహుమతి యిచ్చింది.

ట్రాక్టర్ ఫ్యాక్టరీలను పబ్లిక్ రంగంలోనే స్థాపించగలమని కేంద్ర ఆహార మంత్రి కాంగ్రెసు పార్లమెంటరీపార్టీ సమావేశంలో ప్రకటించారు.

'రిపబ్లికన్ ఫోర్జ్' ఆల్విన్స్‌కు అప్పగింత

ప్రభుత్వయోచనపై పత్రికా గోష్ఠిలో ముఖ్యమంత్రి శ్రీ బ్రహ్మానందరెడ్డి వివరణ

హైద్రాబాద్, ఏప్రిల్ 13

రిపబ్లికన్ ఫోర్జ్ కంపెనీని హైద్రాబాద్ ఆల్విన్స్‌కు అప్పగించే విషయమై ప్రభుత్వం పరిశీలన జరుపుచున్నదని రాష్ట్రముఖ్యమంత్రి శ్రీ బ్రహ్మానందరెడ్డి నిన్న సాయంత్రం జరిగిన పత్రికాగోష్ఠిలో చెప్పారు.

ఆల్విన్స్‌లో ప్రభుత్వానికి 41 శాతం వాటా ఉన్నాయి. ప్రభుత్వానికి మిగిలిన పదిశాతం ఒప్పందం క్రింద ఇప్పుడా సంస్థ మిగిలిన మేనేజిమెంటు క్రింద వుంది. ఆల్విన్స్‌కిగానీ రిపబ్లికన్ ఫోర్జ్ కంపెనీని చేపట్టగలిగినే అలా ఛాన్సిస్తామని మంత్రి వ్యక్తం చేశారు.

పత్రికావిలేకరులు అడిగినప్పుడు మంత్రి జవాబు చెప్తూ, ఈ విషయమై ప్రతిపక్ష నాయకులలో రాష్ట్రప్రభుత్వం చర్చలు జరిపిందని, కేంద్రం ఈ కంపెనీని తీసుకొనే అవకాశంగలదేమో మరల పరిశీలించి, అవిసాధ్యంకాకపోతే ఆల్విన్స్‌కు అప్పగించే విషయం పరిశీలించాలని ప్రతిపక్ష నాయకులు సూచించారని అన్నారు.

రక్షణశాఖ ఈ కంపెనీని స్వాధీనం చేసుకునే అవకాశాలు కనిపించడంలేదని మంత్రి చెప్పారు.

ఆర్థిక కారణాలవల్ల రిపబ్లికన్ కంపెనీ మూతపడిన విషయం రాష్ట్ర శాసనసభ బడ్జెట్ సమావేశంలో చర్చకు వచ్చినసంగతి విశాలాంధ్ర పాఠకులకు విదితమే.

కొత్తగూడెంవిద్యుత్ కేంద్రంలోని 60 మెగావాట్ల మొదటి యూనిట్ జూన్‌లో ఉత్పత్తి ప్రారంభించబడుతుందని శ్రీ బ్రహ్మానందరెడ్డి చెప్పారు.

రామగుండం థర్మల్ కేంద్ర నిర్మాణం విషయంలో ఆలస్యమేమీ లేదనీ ప్రతిపాదనగురించి అడిగిన ప్రశ్నలకు మంత్రి జవాబు చెప్తూ "ఆ విషయమై ఇంకా వ్యాఖ్యానాలు చేయటం" మంచిది కాదని అన్నారు.

విద్యుత్తుకి ఇబ్బంది లేకుండా కొత్తగూడెంలో ఎక్కువగా ఉత్పత్తి చేయాలని ప్రభుత్వం నిర్ణయించిందనీ ఇందుకు కేంద్ర ప్రభుత్వం కూడా సమ్మతించిందనీ అన్నారు.

అమెరికావారి అంతర్జాతీయ అభివృద్ధి సంస్థనుంచి ఇందుకు సాయం పొందేందుకు యత్నాలు జరుగుతున్నవన్నారు.

రాయలసీమజిల్లాలకు విద్యుత్ సప్లయి విషయంలో చేయవలసిన ఏర్పాట్లు గురించి చర్చించడానికి శీఘ్రమే ఆహారశాఖ అధికారులతో చర్చలుజరుపుతానని అడుగు ఒక ప్రశ్నకు జవాబుగా చెప్పారు.

చల్లపల్లిలో యింజనీరింగ్ ఉద్యోగుల మహాసభ

చల్లపల్లి, ఏప్రిల్ 12

ఆలిండియా టెలిగ్రాఫ్ యింజనీరింగ్ ఎంప్లాయీస్ యూనియన్ చల్లపల్లి బ్రాంచి (మూడవ తరగతి వార్షిక మహాసభ నిన్న యిక్కడ జరిగింది. సూరత వార్షికవర్గంలో యీ బ్రాంచిదారు ఎన్నికైనారు. అధ్యక్షులు శ్రీ. టి. సి. మూర్తి కార్యదర్శి, శ్రీ ఏ. హెచ్. ఎ. సుబ్బారావు, కోశాధికారి శ్రీ సహదేవుడు, అసిస్టెంట్ శ్రీ ఎ. ఎ. యస్. నరసింహం.

ఆలిండియా టెలిగ్రాఫ్ యింజనీరింగ్ ఎంప్లాయీస్ యూనియన్ కేంద్ర కార్యవర్గ అదేశానుసారం మే 3 న వేతనాలు తీసుకోకుండా నిరాకరించడానికి మే 20 నుండి 28 వరకూ నాన్ కోఆపరేషన్ వారం జరపడానికి నిశ్చయించబడింది. విజయవాడ శాఖ కార్యదర్శి శ్రీ మిల్‌మూర్తి బందర్ శాఖ కార్యదర్శి శ్రీ బి. యస్. అప్పారావుగారూ యిందులో పాల్గొన్నారు.

రాజస్థాన్‌లో లారీల సమ్మె విరమణ

జైపూర్, ఏప్రిల్ 12

రాజస్థాన్‌లో గత ఆరు రోజులుగా సాగుతున్న లారీ యజమానుల సమ్మెను నేడు విరమించారు. ముఖ్యమంత్రి శ్రీ మోహన్‌లాల్ సుఖాడియా తమ కోర్కెలపట్ల సానుభూతి వెల్లిస్తుందని సమ్మె విరమిస్తున్నట్లు లారీ యజమానుల సంఘం ప్రకటించింది.

బాన్‌తో చైనాసఖ్యత

(2 వ పేజీ తరువాయి)

పెరిగిపోతున్నదట.

పశ్చిమ జర్మనీ గూఢచారి శాఖ రష్యాను తదితర కమ్యూనిస్టుపార్టీలను వ్యతిరేకించిన ప్రచారక పత్రాలను తయారు చేసి పెడుతూ దుష్ప్రచారం కొనసాగిస్తూ వున్నదని జర్మన్ కమ్యూనిస్టు పార్టీ కేంద్ర కమిటీ అనేక సార్లు చైనాకు తెలియచేసింది. ఈ విషయం చైనా కమ్యూనిస్టుపార్టీకి కూడా క్రానింది. పశ్చిమ జర్మనీలో సోషియల్ యూనియన్, ఆంక్షిత జర్మనీలో కమ్యూనిస్టుపార్టీ సాహిత్యం పత్రికలపై నిషేధం వుంది. అయితే చైనా వారి ప్రచారక సాహిత్యంపై ఎటువంటి ఆంక్షలూలేవు. పశ్చిమ జర్మనీ ప్రభుత్వం చైనా ప్రచార సాహిత్యానికి పూర్తి స్వేచ్ఛ యిచ్చింది. దీనివల్ల రష్యా గురించి అపార్థం సృష్టిలో వుంటూనే అది ఇందుకు అడుగు దొర్తూవుంది. రష్యాను వ్యతిరేకించి చైనా దూసుకొనిపోయే ప్రచారం జర్మన్ కమ్యూనిస్టు పార్టీ కార్యకర్తలాన్ని విస్మయపరిచేసింది. జూర్చు జర్మన్ డెమొక్రటిక్ రిపబ్లిక్ మరియు మాంత్రోసేందుకు తోడ్పడగలదని పశ్చిమ జర్మనీ ప్రభుత్వాధినేతలు భావిస్తున్నారు.

(పేజీ 10 చూడండి)

పార్లమెంటరీ ప్రతినిధివర్గంచే తైచుంగ్-1 సాగు ప్రాంతాల సందర్శన

పశ్చిమ గోదావరి జిల్లాలో

తాడేపల్లిగూడెం, ఏప్రిల్ 12

పశ్చిమగోదావరిజిల్లాలో పాలేరు పథకం అచ్చంపేటలో జరుగుతున్న ప్రాంతాలను చెందిన రైతులు తైచుంగ్‌నేటివ్- సాగుచేయడంవల్ల సత్ఫలితాలు కలిగినట్లు ఆ ప్రాంతాలలో పర్యటిస్తున్న పార్లమెంటు సభ్యులకు నేడు తెలియచేశారు.

ప్రభుత్వపార్టీకి, ప్రతిపక్షాలకు చెందిన 11 మంది పార్లమెంటుసభ్యులు పాలేరు కార్యక్రమం అచ్చంపేటలోనున్న ప్రాంతాలలో యిటీవల తైచుంగ్ నేటివ్-1 సాగుచేసిన ప్రాంతాల్లో పరిశీలన జరుపుటకు పర్యటన జరిపారు. జిల్లాలోని వివిధ ప్రాంతాల్లో పంటల పరిస్థితి చాలా దాగున్నట్లు వారు పత్రికా ప్రతినిధులకు తెలియజేశారు. పరిశీలక బృందంలోని 12 వ సభ్యుడు పర్యటనకు హాజరైనట్లేదు.

విత్తనాలు, ఎరువులు యిచ్చి, నస్య సంరక్షణకు చర్యలు తీసుకోవడంద్వారా ప్రోత్సాహం ఇచ్చినట్లయితే ఇంకా ఎక్కువ ప్రాంతాల్లో తైచుంగ్‌నేటివ్-1 సాగుచెయ్యగలదని, ఆ విధంగా కృష్ణా గోదావరి డెల్టాలో ఆహారోత్పత్తి చెయ్యడానికి తోడ్పడగలదని రైతులు ప్రతినిధులతో చెప్పారు.

1961 దాకవా పంట తరుణంలోనే తైచుంగ్‌నేటివ్-1 పరిశోధనాన్ని ఆంధ్ర రాష్ట్రంలో సాగుకు ప్రవేశపెట్టిన విషయం విశాలాంధ్ర పాఠకులకు విదితమే.

పాలేరు పథకం అచ్చంపేట జరుగుతున్న ప్రాంతాల్లో తైచుంగ్‌నేటివ్-1 సాగుచేస్తున్న ప్రాంతాలను పార్లమెంటు సభ్యులను రాష్ట్ర ప్రాజెక్టు అధికారి శ్రీ రత్నం స్వయంగా తీసుకువెళ్ళి, వ్యవసాయంలో జరుగుచున్న కృషిని పూర్తిగా వివరించారు.

తైచుంగ్‌నేటివ్ - 1ని 1956 కరవు పంటల తరుణంలో సుమారు పదిలక్షల ఎకరాల భూమిలో సాగుచేయించాలని తాత్కాలిక విత్తనాల కార్పొరేషన్ ఒక బృహత్పథకాన్ని చేపట్టిందనీ, అందుకు సుమారు 10 వేల టన్నుల విత్తనాలు అవసరమనీ ఆంధ్రప్రదేశ్ వ్యవసాయ, ఆహారమంత్రిత్వశాఖ జాయింటు కమిషనర్ శ్రీ జి.వి. పంలం పార్లమెంటు సభ్యులకు చెప్పారు.

ఆంధ్రప్రదేశ్ రైతులు తన్నేడ్లకుడ్ పేర్కొనుచున్నారు. దేశంలో నిష్ఠగా వున్న సుమారు 90 వేల ఎకరాలకు సరిపడు విత్తనాలను తీసుకున్నారని ఆయన చెప్పారు. పశ్చిమగోదావరిలో సాంద్ర వ్యవసాయ పథకం అచ్చంపేట జరుగుతున్న ప్రాంతంలో సుమారు (50 శాతం) 4500 ఎకరాలభూమి ప్రతినిధివర్గం సందర్శించింది.

గణపవరం, పాంయర్లు, పాలకోడేరు, కవిటం, హుస్సేను, వ్యవసాయ పరిశోధన కేంద్రం, కొత్తపాడు ప్రాంతాలను ప్రతినిధి వర్గం సందర్శించారు. ఈ ప్రాంతాల్లో తైచుంగ్ నేటివ్-1 సాగుచేస్తున్నారు.

ఇంతవరకు ఫలితాలు ప్రోత్సాహకరంగాను, లాభప్రదంగాను వున్నాయని పాండు పట్టలో సుమారు 40 ఎకరాల్లో తైచుంగ్-నేటివ్-1 సాగుచేసిన పంచాయతీ సమితి అధ్యక్షులు శ్రీ వి. కె. డి. సత్యనారాయణరాజు చెప్పారు.

ఎకరానికి సుమారు 35 బస్తాల ధాన్యం పండుతాయని అంచనా వేసినట్లు ఆయన చెప్పారు.

తైచుంగ్‌నేటివ్-1 రాని పంటలకు బాగా ప్రయోజనకరంగా వుంటుందనీ, కరవు పంటలకు అంత ప్రయోజనకరం కానీ కొంతమంది రైతులు చెప్పారు. కరవు పంటల తరుణంలో కొత్తపద్ధతుల్లో వెయ్యవచ్చునని తమకు నమ్మకం కుదిరితే, అవిధంగా చేస్తామనీ ఒక వ్యవసాయదారు చెప్పారు.

ప్రతినిధివర్గానికి, ప్రభుత్వ అధికారులకు తాడేపల్లిగూడెంలో బన్నేడి క్లబ్బు తరఫున నేటిరాత్రి స్వాగతం యిచ్చారు.

నేటికీ పరీక్షకు లోనౌతున్న పార్లమెంటరీ వ్యవస్థ

కాన్పుర్, ఏప్రిల్ 12

20 వ శతాబ్దం డిస్టింక్షన్‌లో బాగా పార్లమెంటరీ ప్రభుత్వ పద్ధతి ఇంకా పరీక్షకు లోనౌతున్నదనీ కామన్వెల్త్ అంతర్ పార్లమెంటరీ యూనియన్ ప్రధాన కార్యదర్శి అండ్రిడీ వచ్చేనే నేడిక్కడ అన్నారు.

నేడిక్కడ ప్రదర్శించిన సభలో ప్రారంభమైన యూనియన్‌సభలో ఆయన ప్రసంగిస్తూ పార్లమెంటు అనేది బలహీనపడ్డ అనేదీ పోషణం మరం నిస్సారంగా పోరాటం సాగుతూవుంటే అన్నారు.

ఘనా, నైజీరియాలో సహా నాలుగు నవ్య దేశాలు ఈ యూనియన్ కోర్చాయిం వన్నారు. ఈ దేశాల్లో సైనికదళాలు తిరుగుబాటు జరిగి పార్లమెంటును రద్దుచేశాయి.

PSG

స్థలం మార్పు

మా ఖాతాదారులకు చేయు మరింత సేవ చేసే అవకాశము లభించుటకు మా మద్రాసు సేల్సు బ్రాంచి 15-4-1966 నుండి 311, లంబుచెట్టివీధి, మద్రాసు-1 కి మార్చుచున్నాము. మీ సంపూర్ణ సహకారములు కోరబడుచున్నవి.

PSG INDUSTRIAL INSTITUTE

COIMBATORE-4 — South India.

PSG the hall mark of high standard

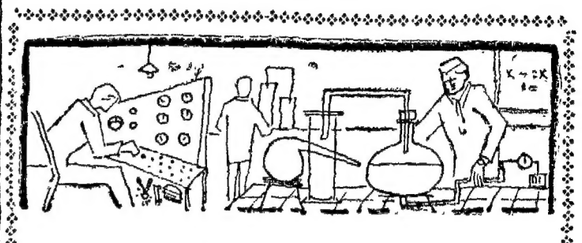

సామాన్యులకు విజ్ఞాన శాస్త్రం

1. లోకాంతర యానం	— కాలగర్భిణి	238	6-00
2. మీరు తెలుసా	— ఇలా & వెనా	—	4-00
3. అణుబాంబు ప్రేలుడు ప్రపంచ వ్యాపిత ప్రమాదం	— కూడా	150	0-50
4. మనకు వినబడని ధ్వనులు	— మద్రాల్పేడ	160	0-50
5. జంతుశాస్త్రం	— విజయాడే	350	2-12
6. సోవియట్ యూనియన్‌లో అంటువ్యాధులు అదుపులోనికి తెప్పుట	— వి. క్లాదోవ	110	0-44

పోస్టేజి అదనం - ప్రతులకు :

విశాలాంధ్ర ప్రచురణాలయం, విజయవాడ-2

విశాలాంధ్ర బుక్‌హౌస్, సుల్తాన్‌బజారు, హైద్రాబాద్

ADMARK

నేడే ** మ్యాట్నీతో విడుదల

వి. శాంతారాం సమర్పించు—

లడ్కీ సహ్యాద్రికి

(హార్తి ఈస్ట్‌మన్ కలర్ చిత్రం)

LADKI SAHYADRI KI

Directed by V. SHANTARAM (EASTMANCOLOR)

విజయవాడ — నవరంగ్ | విశాఖపట్నం — నిరంజని

కర్నూల్ — బాంబే

23-4-66 నుండి

గుంటూరు — నాజ్ థియేటర్ | రాజమండ్రి — అరోరా థియేటర్

నెల్లూరు — కేప్ థియేటర్ | కాకినాడ — రిల్వాన

— విజయ రిలీజ్

VIJAYA

తిరుమల తిరుపతి దేవస్థానములు, తిరుపతి

టెండరు నోటీసు

దిగువ తెలియజేయబడిన పనులకు సీలువేసిన టెండర్లు 10-5-1966 వ తేదీ సాయంత్రం 4 గంటలలోపు చేరునట్లు ఎగ్జిక్యూటివ్ ఆఫీసరుచే కోరబడుచున్నవి. మరిన్ని వివరములు దేవస్థానము ఎగ్జిక్యూటివ్ ఇంజనీరువారి నుండి పొందవచ్చును. టెండరు షెడ్యూళ్లను ఆంధ్రా బ్యాంక్ లిమిటెడ్‌లో గాని, లేదా స్టేట్ బ్యాంక్ ఆఫ్ ఇండియాలోగాని రు॥ చెల్లించి, తలాన పంపి, ఎగ్జిక్యూటివ్ ఇంజనీరు, టి. టి. డి. దేవస్థానము, తిరుపతి వారి నుండి పొందవచ్చును. చెక్కులు, మరియు నగదు అంగీకరించబడవు.

పనుల నెంబరు	పని పేరు	ఎస్టిమేటు మొత్తం రూ.	ఎర్నెస్టు మనీ డిపాజిట్ రూ.	పని పూర్తి చేయు కాలము	టెండరు డాక్యుమెంటు ఖరీదు
(1)	(2)	(3)	(4)	(5)	(6)
1.	కరీంనగర్ జిల్లాలోని వేములవాడలో సత్రం కట్టుట.	2,80,000	14,000	13 నెలలు	రూ. 5-00
2.	నల్గొండ జిల్లాలోని యాదగిరిగుట్టలో టి. టి. దేవస్థానము సత్రం కట్టుట	86,000	4,300	12 నెలలు	రూ. 5-00
3.	నల్గొండ జిల్లాలోని యాదగిరిగుట్టలో టి. టి. దేవస్థానము కాటేజ్ సత్రం, మరియు, పెండ్లి మండపము కట్టుట	55,000	2,750	12 నెలలు	రూ. 5-00
4.	తిరునల్వేలి జిల్లాలోని కొర్తాళంలో టి. టి. దేవస్థానము సత్రం కట్టుట	80,000	4,000	12 నెలలు	రూ. 5-00
5.	తిరుమలలో మేక పాకశాల కట్టుట	2,00,000	10,000	18 నెలలు	రూ. 5-00
6.	తిరుమలలో 14 మరుగుదొడ్లు నిర్మించుట	21,500	1,080	6 నెలలు	రూ. 5-00
		ఒక్కొక్కటి బిడ్డర్లుదానికి			

(సం.) కె. ఉమాపతి,

ఎగ్జిక్యూటివ్ ఆఫీసరు,

తిరుపతి. 7-4-1966